中報

汪兆銘題

中華民國二十九年十二月十九日星期四

第二百六十四號

今日本報一張半售國幣五分

中華郵政登記認爲第二類新聞紙類

定報價目	
一個月	一元五角
半年	八元
全年	十五元
國外郵資外加	

廣告刊例		
長行	每行三元六角	七十七字高
中行	每行一元八角	三十八字高
短行	每行一元二角	二十五字高
分類	每行六角	十二字高
全面一百十六行字數行數均以新五號字計算		

社址　南京朱雀路一一一號
電話　營業部二三三〇九四號　編輯部二三三三五四號

印刷者　新中印刷公司

德決集中海空主力準備一舉攻陷英倫

英政府警告國人應付危機

（本報上海十八日專電）據合衆社倫敦訊、空軍出產部大臣比佛布魯格、昨在廣播警告英國人民稱、敵人頃方作明年春天以前進攻英國之準備、此種進犯、將海空並進、將以空軍爲主力、渠預稱、英國於一九四二年將由美獲得飛機二萬六千架、屆時每月三千架計劃、將告實現、渠謂英人過度自信、比佛布魯格部長稱、德報顯示希特勒方力謀成立明春强大之空軍力量、各報之廣告欄中、表示對設計家、工程師、機械家、建築師、無線電專家、煤油專家之需求、德國空軍刻正大事募徵空軍後備員、渠復稱、時機一至、德國將以毁滅法國之同樣精密計劃、攻擊吾人、吾人將如何應付並克服此種危機乎、曰工業進取刻苦與果毅是也、又據路透社華盛頓訊、一九三六年爲共和黨候選總統之藍頓氏、昨在堪薩斯州托貝力地方發表其游華盛頓感想、謂聞諸官場可恃方面、希特勒擬於明年二月中旬、侵入英倫、渠覺華盛頓行政界、對美國之未能調整其國防活動、頗有惶擾不安情緒、

（本報上海十八日專電）據路透社倫敦訊、諾爾白克斯登勳爵、昨在上院請政府對德國在美國參戰後、向英提出志在媾和之任何建議、發表言論、史耐爾勳爵代政府答稱、英政府決不能接受使德國永遠統治歐洲之任何妥洽、英政府抱絕對決心、必盡其力量所及、解除今在德國統治下各國所受之桎梏、而恢復其前有之獨立與繁盛、史氏並追述故工務大臣修萊恩勳爵、於十一月廿日所發表關於近年來德國迭次建議、英國若許德國在歐自由行動、則德國樂與英國維持良好關係事之言論、謂英政府從未準備討論此項妥協、

（本報上海十八日專電）據海通社米蘭訊、據斯丹報昨載、里比亞邊界一帶、十六日夜至昨晨、仍在繼續血戰、義軍作戰、極爲英勇、空海軍亦參預大戰、因沙漠狂風、致雙方作戰大受阻礙、在沙漠廣場上、戰局形成拉鋸狀態、該報繼稱、英主要戰線有二、一在英帝國本境、以倫敦爲中心、一爲地中海此次沙漠大戰、乃在消耗英國給養、防止英軍冬季進攻、倫敦方面深懼明春英格蘭與埃及、將同時遭遇總攻、因此英在里比亞結集大軍、企圖解除該處威脅、屆時可調遣該處軍隊前往北海作戰、但英國此項希望、必成泡影、里比亞現仍在劇戰中、最後結果、可望數日內分曉、義軍兵力及士兵、英勇作戰結果、必能粉碎英國計劃、

根據平等互助立場盡力增進兩國睦誼

駐日大使褚民誼即將東渡履新招待記者發表使日抱負

（本京訊）新任駐日大使褚民誼氏、自奉任命後、正準備東渡履新、東京我國大使館房屋、刻正鳩工修葺中、月內即可竣事、故褚氏啓程之期、大約在明年一月初旬、昨日下午三時、特在外交部大禮堂舉行茶會、招待本京中外記者、發表談話、茲錄如次、本人昔曾遊學日本、嗣後數十年來、與日本朝野人士、頗相接觸、對日本認識之深切、雖不敢自謂、然深覺東亞兩大民族、壤土相接、文化相近、且具同樣之道義精神、過去所受外來之侵凌、其景況亦復相似、必須同心戮力、攜手共進、方能安定東亞、方能同受其利、此爲本人之信念、而歷久不渝者、還都以來、本人被任命爲外交部長、並躬與條約折衝之責任、即於主席指導之下、本此信念、進行交涉、務求掃除過去兩國間紛擾之原因、並確立現在及將來永遠親善之關係、今條約已告成立、本人所欲言者、亦已於以往談話中、披瀝多次、今後本人之信念愈益堅强、務使中日兩國建立共同努力共同發達之基礎、進而奠定東亞永久之和平、今本人被任爲還都以來首任駐日大使、更當勉盡微力、貫澈初衷、以吾人對於中日合作之誠意與熱忱、告知日本朝野、並將日本協助我國建設援助我國奮鬥之眞意、宣示於國人、以溝通兩國之感情、增進兩國之睦誼、同時本條約所載互尊主權之宗旨與平等互惠之立場、力求造成兩國間政治之諒解與經濟之提攜、本人此去、自感責任之重大、幸過去日本政府、對於我國曾不斷的予以懇摯之同情與珍貴之援助、深信今後對本人之任務、亦必盡力予以便利與協助、本人亦當益自奮勉、以求不負兩國人士之期許、

褚民誼氏、浙江吳興人、早歲投身革命、國內學成後、於日俄戰爭時代留學於東京、嗣赴京都入第三高等學校、於取締規則前返國、再赴法比等國游學、得有醫學博士藥學士學位、在法主辦新世紀及世界等報、並組織華法教育會、創辦里昂中法大學、返國後任廣東大學校長兼醫學院院長、北伐軍後方軍醫處處長、中央執行委員會委員兼秘書長、中法國立工業專門學校校長、中法工學院院長、中法大學藥科主任、中比庚款委員會中國委員長、曾四度赴歐、足跡殆遍寰球、對於政治黨務外交教育衛生體育藝術多所建樹、以故國人尊爲黨之元老、國之柱石、民二十一出任行政院秘書長、嗣任國民大會選舉總事務所副主任、事變後留滬上、專理教育文化工作、二十八年獻身和平運動、不避艱險、出仕中央執行委員會秘書長、中央監察委員會常務委員、國民政府還都籌備委員會主任委員、中央政治會議議員、中央政治委員會委員、行政院副院長、兼外交部長等職、

阿境氣候奇寒義希戰事停頓

（本報上海十八日專電）據海通社貝爾格勒訊、據此間接南阿及南希邊界報告、希義前綫嚴寒及大風、使大規模戰事歸於停頓、雙方軍士頗受其苦、多有死者、昨僅有炮戰、軍糧之供給、大感困難、在南戰場希軍、正在攻擊義軍砲壘陣地、但均被擊退、又據合衆社南國司吐魯嘉訊、據邊境報告、勇毅之希臘戰士、星期一佔領推柏里尼後、繼續前進、現時已將義軍擊至自推柏里尼至華朗拿間、約三分之二之距離、

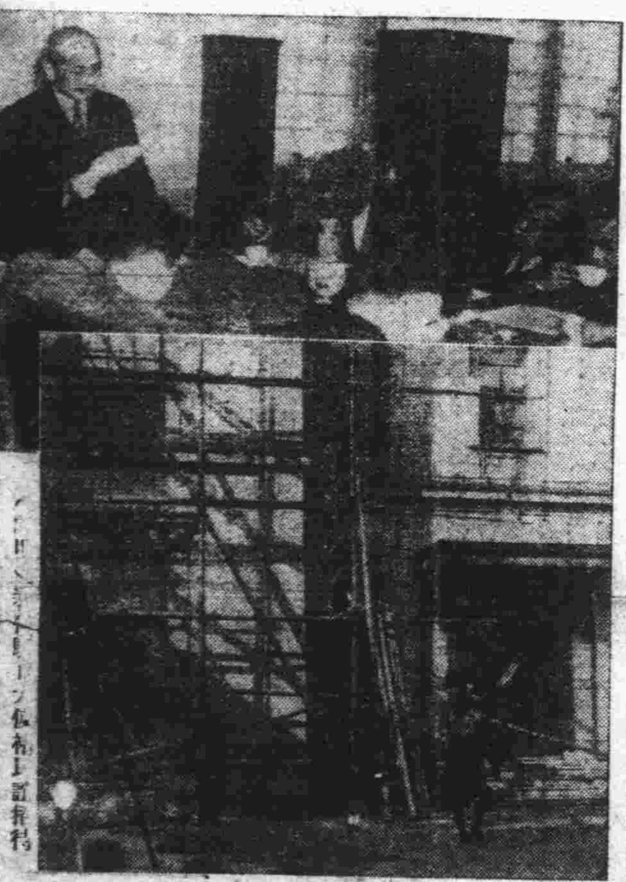

[illegible]記者及東京我國大使館鳩工修葺情形

泰越空軍交綏益劇糾紛已無法解決

泰邊界居民奉令撤退

（本報上海十八日專電）據海通社盤谷訊、泰國昨發表軍事官報稱、泰政府願與法進行和平談判、但法機仍毫無理由、繼續從事轟炸、法機十五日曾兩次轟炸那坤巴尼、第一次在九時、投下炸彈十四枚、一時後、又二次往襲、投炸彈三枚、據目擊者稱、泰高射砲擊中法機一架、落在越南境內默克達漢、十五日午、發現法偵察機三架、夜間法機一架、在該處投彈五枚、泰高射砲曾發砲射擊、據報稱、那坤巴尼、因屢受法機轟炸、所有居民、幾已完全撤退、又據哈瓦斯社西貢訊、法當局頃發表官報稱、泰機三架、十五日夜飛至柬埔寨邦甸克桑城投彈轟炸、並用機槍向地面掃射、迄昨晨、又有泰機數架、兩度轟炸薩拉代納城、但無損傷、昨夜又轟炸克辛廣城、亦無損傷、我方爲報復起見、亦於十五日夜與十六日晨、派機飛泰轟炸墨克遮漢農開烏洞拉貢等城、當時因天氣晴朗頗爲得手、

（曼谷十八日中央社電）據海通訊、泰政府雖願與法進行和平談判、但據泰國宣稱、法轟炸機仍繼續向泰領轟炸、星期日法機多架、轟炸南公潘尼地方二次、第一次在九時、第二次在十時、並投下十四彈、據在越南親見者稱、法機一架、被高射砲擊中、星期日午後有法偵察機三架飛入麥克德漢上空、星期日晚法機一架、向泰領投彈五枚、泰越依然在邊境、繼續交綏、因越軍在各地之積極進攻、與泰邊防軍發生衝突、已非一次、今日泰當局宣稱、越機於十六日深入泰國領空、轟炸烏登、薩根那根兩地、前者死一人、後者死八人、

德著名曼海姆宮被英機轟炸受創

（本報上海十八日專電）據海通社曼海姆訊、德國歷史上著名之曼海姆宮、於星期一夜、被英機所炸、受創頗重、該宮爲十八世紀之著名建築、在巴羅克期間、曾闢爲文化及手工藝博物院、該宮佔全城之西南隅、該附近國社福利團團部、亦被炸毀、曼海姆市醫院手術部、前亦中一彈、傷病人若干、鄰邑某醫院亦被炸、

英機在巴塞爾投彈瑞士提强硬抗議

邊界燈火管制將予撤消

（本報上海十八日專電）據哈瓦斯瑞士京城訊、聯邦行政院內政部、頃發表公報稱、外機數架、昨夜侵入我國巴塞爾城上空、事後査明、確係英國所有、其在巴塞爾車站、以及附近地帶、所投炸彈、亦査明爲英所造、當時曾有五百磅大炸彈一枚、落於地窖、並未爆炸、是以極易辨識、政府業已訓令駐英公使館、向英政府提出强硬抗議、緣是夜明月當空、雪光皎潔、飛行員極易認淸位置、不應有此錯誤、除要求賠償損失外、並請英政府採取一切措置、保證不得再有同樣不幸事件發生、此外巴塞爾州當局、已決定要求聯邦行政院、將本國邊境一帶、所實施燈火管制辦法、予以撤消、俾外機易於辨認瑞士國與交戰國界限、

美加速軍火生產儘量供英使用

羅斯福表示戰具援助重於金錢

（本報上海十八日專電）據合衆社華盛頓訊、羅斯福總統、昨宣示美政府現方考慮製造更大量軍備、俾借英使用、總統稱、英國抗戰力量、實即美國最好國防、故美國軍備與其封存美國、不如交綏英國使用、其效較爲宏大也、總統續對報界稱、此際討論財政援英、或捐款助英等說、均屬陳腐無謂、解決之道、當在抵押性質、將軍備軍器租與或售予英國使用、故關於如何擴大援英問題、彼決取消金元方式、近來金融援助之說、彼深感無謂、就本人學識所知、及就歷史各往例觀之、世上之大戰、從無因缺乏金錢而致戰敗者、故此後美國頗可按照英國定單爲之、製造各種軍備軍械、由美政府付款於廠家、然後將出品租與或借予英國、俟戰事終止後償還、彼時如各件並無損壞、則美國可收回原件、並收取相當賃費、如各件損毀、則英國可另造新件補還之、有某記者詢以美國對英經濟政策、是否將使美國臨近戰爭、總統答稱否、並謂此種計劃、實對美國自身極爲有利、既可增速軍備出產、又可助英國之抗戰、又有某記者詢以國務卿赫爾所言、一九四一年上半年爲英國最危險時期之語、總統有何見解、羅氏僅稱、政府將以不斷之努力、加速其製造軍備之大計、同時並將喚起民衆努力、現時有兩三事例、即製造國防用品之工廠、不甚與政府合作、故政府正在研究應否將各該廠接收、惟總統謂、照目下情形、尚無宣佈國家緊急狀態之必要、要點僅在國家能否加速軍備生產而已、

（本報上海十八日專電）據路透社華盛頓訊、加速美國戰具出產、與迅增對英援助之緊急需要、現已成華盛頓最重要問題、羅斯福總統自西印度視察後返白宮之第一日、美國各報即著文歡迎表示對時局之隱憂、並力陳事態之危迫、昨日之最近發展、爲財長毛根韜對記者而發英方表示、除非美國予以財政上援助、英國不復能在美採辦戰具之言論、毛氏且再聲明必由國會修改、或註銷詹森法案、美國始可對英放款、毛氏此言、使聞發生此項決定、全在國會之印象、聞毛氏僅就事實上分析英國之需要、而未表示任何意見、同時又聞國務卿赫爾、已向國防委會及其他政府人員聲稱、如美國戰具供給之目前數量、不予大增、則英國明春或將遭遇難關、茲聞美當局刻正調査航運狀況、俾決定可否多派商船、裝運戰具前往英國、

印國民黨員波斯在獄絕食後釋放

（本報上海十八日專電）據海通社莫斯科訊、據蘇俄通信社喀布爾消息稱、印度國民黨領袖波斯被捕後、實行絕食、英當局恐其餓斃獄中、現已釋放、按波斯因擁護甘地之不服從運動、促其他印度國民黨領袖同時被捕、據悉、目前波斯體力極弱、

泰教育部長謁愛麥虞限

（本報上海十八日專電）據海通社羅馬訊、義王愛麥虞限、昨延見泰國教育部長蒙特里上校、會談歷半小時、據悉、蒙特里日內即將前往柏林訪問、

德義締結工業協定

（羅馬十八日中央社電）據海通訊、德義二國工業合作委員會、業已締結協定、該協定可使兩國工業、避免不需要之競爭、

英在巴達維亞設立經濟機關

（倫敦十八日中央社電）英國現正續作最大之努力、圖擁護其在東亞之權力、今日下午上院開會時、石油部部長路易公開發表稱、英國現已決定在巴達維亞設立連絡機關、俾可增進與荷印當局之連絡、路易氏之言曰、英國與荷蘭之合作問題、其性質僅限於經濟方面、至於相互有關之問題、則已屢次在倫敦舉行商議、同時并授權馬來聯邦高級專員湯麥斯有必要時前往巴達維亞、作直接交涉、然目前環境、及英國與荷印之關係更趨密切、因之彼此連絡之必要、亦較前倍增、兩政府現爲嚴保彼此間連絡、并交換情報計、決定組織英荷經濟問題混合委員會、業已開會多次、余希望此種密切之合作、即在戰事告終之後、仍能維持不斷也、

英溫莎公爵願出使美國

（本報上海十八日專電）據路透社米亞米訊、溫莎公爵告記者、渠並未自請充任駐美大使、以代羅錫安遺職、但余若認此事、適於英美兩國之最好利益、則渠定可接受之、據海通社華盛頓訊、據此間宣稱、英駐美故大使羅錫安勳爵屍灰、將暫存美國、直至歐戰終止時、而與英方報告、將由軍艦運回英國之消息相反、現該屍灰之塞、已葬於華盛頓附近、阿林頓國家公墓、

電氣高射砲

下週在紐約試驗

（本報上海十八日專電）據海通社紐約訊、紐約世界電訊、本日載稱、美國新近發明電氣高射炮、無聲無煙、製價較廉、運搬復較現用高射砲爲輕便、誠爲一有價値之發明、已定下週在紐約試放、

瑞典炸藥廠被大火焚燬

（本報上海十八日專電）據海通社瑞京訊、瑞典最大卡斯戈迦火藥廠、昨發生大火、火勢猛烈、雖救火隊盡力搶救、但迄晚仍未撲滅、據瑞典國防部宣稱、該廠工人三人重傷、若干人輕傷、損失極爲重大、又訊瑞典卡斯戈迦火藥製造廠、發生大火、情勢嚴重、遠過一般人所預測、該廠隣近房屋、咸被震倒、又紐約訊、美國彌基尼亞邦之見克萊煤礦、發生爆炸慘劇、礦工被埋礦坑內達數十人、祇有五人獲救、

中央社更正

本社十七日通訊稿「三中全會舉行第三次會議」乙則內、「政治組陳委員璧」下漏去「陳委員耀祖」五字、又「黨務組羅委員君强」上、漏去「徐委員蘇中」五字、特此更正、

日越關係漸好轉通商談判將重開

（河內十八日中央社電）據哈瓦斯訊、越南總督德古中將、頃於本日向法國及越南新聞記者發表談話稱、泰國無論採取何種侵略行爲、我方均當以嚴厲手段加以報復、直至該國停止侵略而後已、特我方仍準備根據前此未能妥協之點與泰國當局重開談判、至於越南與日本之關係、因雙方咸能遵守條約、誠信相孚、通力合作之故、現已恢復常態、我方經濟代表團、業已首途、日內即可到達日本、與該國當局進行談判、深信必能成立有利於雙方之協定、

（神戶十八日中央社電）出席日越通商交涉東京會談之越南當地代表、越南財政監督長官克森、及有力官民十六名一行、十八日晨乘法汽船「達爾特尼安號」、抵神戶、據克森氏語人謂、洛班首席代表預定最近可到日本、本人既任副團長、切望協同洛班、從速成立圓滿之協定、原則上希望無論在何種情勢下、均應改善日越通商關係、因之、此後法本國即使如何變化、必應繼續越南與日本之親善關係、料東京會談、必將順利進行、日越經濟、本不可一言盡述、但在與歐洲斷絕貿易之現在、應購日本之物品甚多、故深信日越兩方、以有無相通、俾得强化極自然緊密之經濟關係、日本之駐軍、亦以嚴正之態度、與越南間、無任何摩擦、

英義各傾全力進攻北非將展開大戰

因行軍困難均無勝利把握

（本報上海十八日專電）據哈瓦斯社維希十七日訊、關於北非戰事、此間軍事觀察家、頃談稱、英義兩國軍隊、在義屬利比亞邊境作殊死戰之結果、戰敗之一方、必致全軍覆沒、雙方行軍迅速、並傾全力進攻、此在北非洲歷史上、實爲前所未有、以該處地理而論、兩軍沿瑪瑪利加高向之山脈而戰、兩側均爲山嶺及沙漠等不毛之地、按諸史乘、此一高原向爲外寇侵入北非通衢、無論阿拉伯人由東侵入、或貝杜因族人自西侵入、莫不取道於此、相傳在公元初紀、北非洲有一好戰民族于征服都尼西亞後、決意東征埃及、乃向貝杜因人借道運兵、貝杜因人迫不獲已、以闢不予該族、茲者、英義兩國軍隊、係在自利比亞修利波里城迄埃及亞歷山大港一路作戰、此一道路、長及千餘英里、路側均爲廣大沙漠、僅有羊腸小徑可通、倘如一條頭巾、加此沙漠中人烟稀少、並無村鎭、是以兩軍不必爭奪軍略地點、僅須排列陣勢、以全力相拚、有如海上交綏、而其目的則爲擊破敵人、

（開羅十八日中央社電）據合衆社訊、官方正式發表沙漠區之英軍、已佔領索倫及邊境極重要之義國加普雷砲台、英軍先鋒隊、刻在索倫巴底亞加普雷砲台區域激戰、其中一部已侵入義屬里比亞境內、

土總統伊斯美巡視近畿防務

（本報上海十八日專電）據哈瓦斯土京訊、伊斯美總統、前於本月十三日往[illegible]一帶視察防務、業已完畢、頃於本日返抵土京、

德義密切聯合爭取最後勝利

德報駁斥英離間謠言

（本報上海十八日專電）據海通社柏林訊、柏林人民觀察報今發表一文、對英方所傳德義兩國、因義軍在埃及失利、已經發生意見說、竭力否認、據稱、德國決不致中道棄友、英國對其他國當於任務完畢後、遭遇危險時、即望望然棄而不顧、是以小人之心、度君子之腹、詎知德義兩國、乃具共同理想、聯肩攜手作解放之戰爭、德國之勢如破竹、未始不得力於義國之聲援、義國今日戰事、雖不順利、然而勝敗乃兵家常事、暫時頓挫、易足動搖兩國民族間根深蒂固之信仰、德義兩國、決心以聯合陣線、爭取最後勝利、予敵嚴重打擊、

中國國民黨中監會 昨開四次全體大會
上午在中央黨部禮堂舉行 通過核銷各黨部財務報告

（本京訊）中國國民黨第六屆第三次執行委員會全體大會、已於十七日圓滿閉幕、全體監察委員復於十八日晨九時在中央黨部禮堂舉行第四次全體大會、出席委員褚民誼、陳壁君、溥侗、張永福、顧忠琛、克興額、任援道、周延勳、朱樸、曾醒、及列席候補委員陳濟成、唐啓元等共三十餘人、行禮如儀、公推褚委員民誼主席、報告該會之會務情形、及工作概況等、繼又討論六中全會及所屬各級黨部暨所轄各機關之財務報告、共數十餘件、業經常務委員會議審核無誤、當經全體一律通過、准予核銷、至十時餘始行散會、

皖卅年度水利經費 總需三百九十餘萬
建設廳編造預算呈省審核

（蚌埠十八日中央社電）皖省建設廳、鑒於卅年度擬辦水利工程、其急者要爲續修淮堤、次爲江淮兩堤防汛事宜、而江堤工程浩大、論財力實難同時並舉、似宜急則治標、加以嚴密防護、藉圖補救、並請提前興修懷寧縣廣濟圩、鳳陽西土壩唐家窪各項工程、以資防禦、而利民生、至培修江堤、則擬俟淮堤工竣、再行着手舉辦、他若設置蚌埠測候器、該器與治水防災、有密切關係、此爲水利工程之程序、惟所需經費、全年度核計約需三百九十二萬元、本省財政收入、向特田賦爲大宗、但各縣尚未完全開征稅收、省縣交困、所有各項工程經費、自不得不仰賴中央撥補、茲經按照實際需要、斟酌緩急、編造本省卅年度水利事業經費概算總表、暨各項計劃書及預算、呈省府、請轉水利會、將急需興辦各工程費、迅速核定撥發、以期早日興修、

浙財廳長等 赴嘉興視察

（嘉興十八日中央社電）浙江財政廳長張德欽、警務處長石林森聯袂來此視察、聞張廳長約明日返杭、

吳垂瑩赴杭 考察警政

（杭州十八日中央社電）警政部參事兼江蘇警教所長吳垂瑩、爲考察浙省警政、特率同該所教務主任程大中等、於昨日蒞杭、石警務處長當晚設宴歡迎、今日分赴警務處、省會警察局、浙警士教練所考察、對警士教練所視察甚詳、並對全體官警訓話、聞吳氏在杭約有一二日躭擱、卽行返京、

立法院卅次會議 通過修正出版法

（本京訊）立法院於前（十七）日上午九時、召開該院第三十次會議、出席委員孫琢齋、程進修等四十七人、主席陳院長（代理秘書長龔湘代）、報告事項：㈠宣讀二十九年十二月十四日第二十九次會議紀錄、㈡國民政府明令修正公布著作權法施行細則、飭院知照、討論事項：㈠本院法制委員會呈報、審查修正出版法案、（決議）照審查意見修正通過、㈡立法委員伍澄宇等提、擬具堵塞黃河中牟決口計劃大綱、提付院會公決、呈請國府採擇施行案、（決議）保留、㈢立法委員陶錫三等提、擬請修正蘇浙皖食米運銷管理暫行條例、米業同業公會管理暫行條例、及代辦公米章程提付院會公決、轉中央政治委員會採擇施行案、（決議）通過、至十二時半散會、

大民會辦結束

（本京訊）中國大民會、爲擁護最高領袖之主張、促成東亞聯盟迅速成立、決定自動解散後、該會各處已辦理結束、工作甚爲緊張、

中宣所訪日團員 參觀日參衆兩院

（本京訊）宣傳部中央宣傳講習所訪日參觀團、於十六日由團長馮節率領、在東京參觀參衆兩院、衆議院小山議長、在議長應接室設茶點招待、並贈該團所備紀念旗幟、

（東京十八日中央社電）中宣講習所訪日團一行、今日視察茨城縣內原之「滿蒙開拓義勇軍訓練所」、

昆明衡陽 再度被炸

（中央社）十七日上午十一時五十分、日機第四次轟炸衡陽、車站附近之大批倉庫、均中彈着火、

（中央社）日機於十八日飛昆明附近轟炸、

蔡鼎成氏赴滬 視察各級法院

（上海十七日中央社電）司法行政部刑事司司長蔡鼎成、此次奉命視察蘇省司法狀況、於日前抵滬、首至地院視察、并召集全院人員訓話、十七日上午九時再赴法租界第二特院、高三分院視察、結果頗表滿意、

揚獨立第一團 點編核發軍餉

（揚州十八日中央社電）軍事委員會暫編獨立第一團團長吳庭階、暨所屬各部、自經點編完竣後、吳團長卽赴京向軍委會報告點編經過情形、并請示一切、所有該團全部餉糈、業經軍委會如數核發、

漢市政會議 討論糧價

（漢口十八日中央社電）漢口市政府、定今（十八）日上午十時半舉行第十五次市政會議、討論食糧價格、評委會章程、採購運銷處簡章、市立醫院組織規程、臨時米貼支給辦法、暨屠宰場徵費規則等十案、

粵省府會議通過 省稅稽征所組織
政訓所經費等決付審查

（廣州十八日中央社電）廣東省政府第三十八次會議、於日昨在省府會議廳舉行、出席委員陳耀祖（汪宗準代）、王英儒、汪宗準、李道軒、周懈湘、周之楨、黃子美、林汝珩（公出）、彭東原（公出）、周乘三（公出）、列席陳鴻慈、陳致平、主席陳耀祖、紀錄秘書王之光、梁朝璽、（甲）報告事項、㈠宣讀第三十七次會議錄、㈡據李警務處長呈、准財政廳撥發下級職員臨時津貼五萬元一案、擬具分配辦法、呈請察核、業經指復、准予備案、（乙）討論事項、㈠主席交議、關於興農公司不服廣州市政府決定、提起再訴願一案、當經飭據本府秘書處、依照本府委員會第三十七次會議決議案、作成決定書、提付公決案、（決議）通過、㈡主席交議、據李警務處長呈、擬規復省會地方及各縣市冬防、擬具各辦法請察核等情、提付公決案、（決議）原則通過、各辦法交民政廳審查後送府、㈢主席交議、據民食調節委員會王主任委員呈、本會議決關於嗣後本市穀米商申請領證開發、須由本會查明議准一案、呈請核示提付公決案、（決議）准予備案、㈣主席交議、據廣州市彭兼市長呈、據工務局呈、擬修繕中山紀念堂、列具工料費概算表、轉呈核示、提付公決案、（決議）交周之楨委員會同建設廳審查、㈤主席交議、據林教育廳長呈、據廣東大學呈、擬組織學術研究會、經費及研究特種工作人員薪俸、擬在教授薪俸盈餘項下撥支、轉呈核示提付公決案、（決議）仍着該廳造具預算、呈府核辦、㈥主席交議、據汪財政廳長呈、擬具本廳各區省稅局所組織規程暨預算表、并擬將中山縣各檢查所、改稱稽征所、呈請核示、提付公決案、（決議）修正通過、㈦主席交議、據本府民政廳財政廳暨廣州市政府先後呈報、奉飭調查沙河區原隸管轄官署、暨番禺縣政府徵收出入口貨稅一案情形、應如何辦理、提付公決案、（決議）交王委員、汪委員、李委員、會同廣州市政府審查、㈧主席交議、據廣東省地方行政人員訓練所鍾所長呈、擬具修正本所組織規程、暨開辦費、經常費、預算書、請核示等情、提付公決案、（決議）交汪委員、林委員、黃委員審查、㈨林委員、汪委員、黃委員會提、奉交審查民政廳呈報惠濟義倉管業田產清冊、暨整理辦法一案、遵經會同審查完竣、謹擬具審查意見、提請公決案、（決議）照審查意見通過

電政公債 停還本息

（本報上海十八日專電）民國廿四年電政公債、十二月十日舉行抽籤、依照條例規定十二月卅一日還本三十萬元、茲據銀行界消息、該債本息、以國際電報費收入爲担保、今因收入無着、已予停止償付、

（蕪湖十八日中央社電）蕪湖地方稅分局長陶惜分、調財廳視察、遺缺委專稅籌備主任呂顧會兼任、

外人犧牲和運 杜格爲第一人
關係方面將予撫卹

（本京訊）上海第二特區法院主任顧問杜格氏、於十六日下午在滬被刺、查杜氏係法國籍、自國府還都以來、對於和平運動、極表贊助、備著勛勞、此次接收上海高三分院及第二特區法院、尤多貢獻、實爲外人中致力和平運動之先進者、茲遭被害、關係方面、甚爲哀悼、聞將給予撫恤、以昭激勵、

滬跑馬廳附近 連續發生路刦

（本報上海十八日專電）十八日十一時半福州路虞洽卿路口、有一男子身藏法幣五千元、及五千元支票一紙、經過該處、忽遇盜匪二名、袖出手槍、對其威嚇、當將一萬元款、如數搶走、

（本報上海十八日專電）十七日晚十一時三刻、有行人在龍門路附近、突遇盜黨攔住出槍行刦、忽爲新閘捕房兩便衣華捕所見、拔槍上前逮捕、雙方發生格鬥頗久、結果盜被兔逸、

滬西草棚失火 殃及一羣猪玀

（本報上海十八日專電）十八日晨一時許、大西路四百弄八十號草棚發生火警、頃刻火勢高張、焚燬二句鐘後、始經救火會撲滅、計燬草棚十餘間、焚斃猪玀四十餘頭、

蘇各縣自治區域 將恢復舊時區制
並規定明年元旦起實行

（鎮江十八日中央社電）蘇民廳以國府還都後、明令繼承舊有法統、所有各縣區數、自應仍循舊制、茲規定自卅年元旦起、一律恢復舊時區制、各區所屬鄉鎮、亦悉照舊制、昨特訓令鎮縣府遵辦、從速改組、並抄發各縣區鄉鎮數日表、各區鄉鎮鈐圖記式樣各一份、限期完成具報查核、

警務處副處長 委定穆恩棠署理

（漢口十八日中央社電）鄂省府頃調派該府行政督察專員穆恩棠署理警務處副處長、并另派楊纘緒爲省府行政督察專員、兩氏均已到任視事、

各方電賀周佛海氏 兼任行政院副院長

（本京訊）財政部長周佛海氏被任行政院副院長後、各方紛電馳賀、昨日又有蘇成德、余樸、張善卿等之賀電、其電文如次、㈠部長鈞鑒：欣悉中央政治委員會通過鈞座榮兼行政院副院長、喜報傳來、同聲鼓舞、仰勳業之輝煌、經綸隨國步而益展、慰斯民之殷望、中樞賴輔翊以增隆、引企德威、莫名忭頌、肅電謹賀、伏乞垂鑒、特種警察署署長蘇成德、副署長余樸率全體職員仝叩、元、㈡南京國民政府警政部部長周鈞鑒：忻悉鈞座榮膺行政院副院長、舉國歡騰、奠邦基於和運、黨國重光、立東亞之軸心、艱難締造、富强永躋、謹電馳賀、伏乞垂鑒、安徽蕪湖警察局局長張善卿叩、寒印、

鄂省船舶登記 達萬四千餘艘

（漢口十八日中央社電）鄂省船舶管理局、自本年七月份開始辦理船舶登記事宜、迄本月底止、將屆期滿、經該局統計登記船隻、計一四七〇〇隻、與預定一五〇〇〇之標準、相差無幾、據該局李局長談、平均每月登記約二五〇〇隻、汽船二十噸以上者約三十隻、五十至一百噸約七隻、收入總數達三六〇〇〇餘元、

皖省蕪湖亳縣 稅分局長易人

（蚌埠十八日中央社電）安徽財政廳委陳愷充任亳淮稽征所長、并委王子澤任亳縣地方稅分局局長、

滬各業勞資糾紛 應依法先請調處
不正當罷工停業將予制止

（上海十八日中央社電）近來各業勞資糾紛迭起、但大都未曾依照正當手續、先行呈經主管官署、依法論處、擅自罷工停業、茲悉社運會滬分會及市府社會局、以此項舉動不僅影響和運進行、兼且妨礙社會安寧、將予以制止、嗣後各業勞資爭議、應先依法呈請主管官署調處、而在調解期間、勞資不得發生罷工或停業情事

上海福建路一帶 估衣莊夥員怠工

（本報上海十八日專電）本埠因米價不斷狂漲、生活已至嚴重關頭、罷工風潮、層見迭出、除大中華橡膠廠昨已復工外、尚在調停者、有阜豐粉廠、法文日報、泰來車行等、詎本埠美商來賽公司全體工人五百餘名、因要求改善待遇、亦起罷工、今日福建路一帶估衣莊全體職工、因生活不克維持、資方一再延宕不理、亦於晨間開始怠工、雖各衣莊照常開市、但停止交易、現勞資雙方正進行談判中又本埠茂泰洋行上海搬場公司全體司機小工千餘人、以米價高漲、又屆年關歲底、不足溫飽、昨特推派代表向行方請願、並提出要求改善待遇條款、

公共汽車職工薪津增加

（本報上海十八日專電）英商中國公共汽車有限公司、昨發表增加職工津貼修正辦法如下、（甲）自一九四〇年十二月一日起、現有生活津貼（卽基本薪金百分之五十）增加至百分之一百、（乙）一九四〇年年終年賞、當根據全年基本薪金總額、由百分之五增加至百分之十、（丙）嗣後職工乘車證、不限制路線、

中日簽約後之中國與國際（二）

戴策

在中日條約簽字之前的兩三月裏，國際局勢又有新的明朗的開展。美國羅斯福連任三屆總統，積極貫徹援英政策。蘇俄起初在巴爾幹及近東儘量擴張勢力，英國乘機企圖籠絡蘇俄，以措德國底後背，派克里斯浦爵士爲駐蘇大使，準備調整英蘇邦交。德國隨機應變地發動了外交閃電戰，先和日本締結日德義三國同盟，以成脅持蘇俄的形勢。使蘇俄不敢輕於掉轉外交路線，然後再和蘇俄進行重整邦交的談判，劃分兩國勢力範圍。目前在十一月間兩國所成立的默契雖然未經公佈，但是就情理和局勢觀察，印度波斯阿富汗必是劃歸蘇俄的，多瑙河流域和羅馬尼亞是劃歸德國的，土耳其和保加利亞暫時或者可以處在兩國均衡勢力之下，而不致變更其現狀，但是異日的發展是很可預期的。匈牙利，羅馬尼亞，和斯洛伐克相繼加入同盟，更加强化了新秩序集團底陣容。德國之所以遲遲不進攻英本土，是因爲美國援英積極化，不能不瞻前顧後，先採取足以應付美國參戰後戰爭長期化的局勢的方策。羅斯福是不能坐視英國覆亡而不救的，假使軍火底接濟和食品底供給還不足以解救英國底危機，美國就祇有出而參戰。目前雖然時機尚未成熟，但是美國最後之必參加戰爭，殆無疑義。德國自覩美國參戰不過爲時間問題，所以先發制人，加緊和日蘇兩國的關係，在外交上爭取既成優勢，以爲對抗。現在的戰局非一九一七年美國參加初次大戰時可比，當時德國和英法還在亞眠，瑪恩河間繼續其三年未決的拉鋸戰，祇要美國動員四百五十萬的遠征軍，就能將整個戰局翻轉過來。此次德國在歐洲大陸上已經獲得全盤勝利，所將要發動的新攻勢，就是渡海峽登陸作戰。英國底陸軍有足够的力量防衛沿海峽一帶，無須美國派兵相助，德國登陸作戰能否成功，要看海上和天空的戰爭能否得手，所以目前英德底主力戰，在海軍和空軍，而不在陸軍；美國底參戰，也祇須調動海軍和空軍，而無須調動陸軍。假使美國底海軍和空軍集中在英吉利海峽上，德國登陸作戰是絕無可能的，縱使在美國來參戰之前登陸，到了美國參戰之後也必致圍困於英倫孤島之中，進退維谷。所以德國在未從事登陸之先，和日本成立同盟，使美國有所戒懼，而不敢輕易地發動其兩洋作戰；縱使美國孤注一擲，毅然與英國共存亡，也必須移其至少一半的實力以在太平洋上對抗日本，對德國的威脅必可減輕多多，此其一。英美既然緊密合作，戰爭底延長成爲必然的趨勢，德國爲應付長期戰爭，必須確立其經濟基礎，所以和蘇俄寬取新的諒解，以從容利用巴爾幹底無盡藏的富源，德國之所以進佔羅馬尼亞，就是爲著攫取大麥和石油，此其二。世界二次大戰成爲長期戰爭以後，影響於東亞自然至爲重大。中日兩國和平軸心底確立，使將來能够兩國密切地聯合應付一切事態，其於東亞秩序底安定，和人民幸福底增加，是有決定的力量的。（未完）

人參精是
千百年原始補藥
近代化科學製煉
補力勝過魚肝油
功能強過人參湯

功效
大補元氣 培元固本 生精補血 滋養强壯 調理虛損 益腦强心 健肺療癆 增進精力

歷經名國醫藥專家顯微鏡下認明人參內確含有上列五種天然名貴成份有益人身。

●說明書函索卽寄●
人參精膏——六元
人參精粉——八元
人參精片——二元
人參精茶——二元五角

永壽 商標

上海特約經售 新新公司 四川商店 太平銀耳莊
南京總經理 建康路二〇四太和藥房
南京特約經售 中華路中美藥房 黑廊街中法藥房 昇州路中華藥房 太平路濟華堂藥房 中央商場萬國藥房 北門橋魚市街新中央藥房
無錫總經理 誠呂貿易所

壽 人參精 粉片茶
漢永公司總發行

諾餌妙散片
胃病良藥

保護胃壁 諾餌妙散片之主成分、能掩蔽胃粘膜之全面、以隔絕胃液胃酸之刺戟、而得使胃內患部最速而從容就癒。

抑制胃酸 諾餌妙散片能吸收過剩胃酸、以降低胃內酸度、一方面又能收斂胃酸、以抑制胃液之過度分泌、而減少刺戟。

鎭止胃痛 保護胃壁與抑制胃酸、本係治療胃痛之拔本塞源作用、加之此劑另有止痛成分之配合、故益有鎭止胃痛之效。

【包裝】大粒 六片 一八片 四〇片 八〇片 一〇〇片 三〇〇片 小粒 二〇片 一〇〇片 五〇〇片

武田大藥廠
日本大阪市東區道修町
上海福州路一二五號
漢口江漢路
廣東漢民北路一五四號

主治
胃酸過多 胸內痞痛 嘔酸 胃潰瘍 胃嘈 便秘 酒醉 船車暈

40(5)-128

法政局漸露端倪
賴伐爾恢復自由
重與貝當元首德特使作長談
佛蘭亭行動成一新謎！

賴伐爾

（本報上海十八日專電）據哈瓦斯社維希訊、官方公布稱、法國元首貝當大將、昨下午八時二十分接見前任外長兼副元首賴伐爾、共同討論一般政治局勢、賴伐爾係於上星期六被革職、渠因得駐法德國大使亞培之之請求、已不復受法國警察之監視、

（本報上海十八日專電）據海通社維希訊、昨晚此間官方宣稱、貝當上將曾與前協理兼外長賴伐爾進行長時間談話、討論一般政治問題、又訊、昨日下午此間發表關於德駐巴黎大使亞培之訪問維希官報稱、德大使亞培之於十六日夜行抵維希、元首貝當煙將、於昨晨十時加以延見、貝當上將并於正午爲亞培之設宴洗塵、席間邀海長達朗海軍上將、陸長洪齊格將軍、不管部閣員鮑多恩作陪、另悉貝當上將昨晨延見亞培之時、現已免職之前協理兼外長賴伐爾亦在座、又訊、法政府昨日下午三時四十五分、舉行內閣會議、

（維希十七日中央社電）據海通訊、新任外長佛蘭亭忽告失蹤、又據解釋稱、渠因感受風寒臥床數日、

（維希十八日中央社電）據海通訊、德駐巴黎大使亞培之、昨日上午十一時、由貝當元帥接見、並邀少數客位共進早餐、外長佛蘭亭因病由閣員鮑多恩代表出席討論、

倫敦電聞報傳
德將提新要求

（本報上海十八日專電）據維希訊、解職之法副總理賴伐爾、昨夜返抵維希、賴氏顯然藉德國之重大壓力、已受法政府之優待、而恢復自由、希特勒之親信德駐法大使亞培之、已啓程赴巴黎、將以電話向希氏報告一般局勢、此一般局勢、雖因謠言衆多、益以新聞檢查甚爲嚴密、以致淆惑不明、但德國對法施用壓力、則日益顯著、簡短之政府公報謂、賴伐爾曁貝當元帥、曾與德大使亞培之、法海長達朗上將、陸長洪格齊將軍、以及前外長鮑多恩、共同舉行會議、據倫敦訊、每日電聞報消息、德國要求擴大佔領區之最後通牒、大概將繼賴氏開釋之後而提出、

（本報上海十八日專電）據快訊社巴黎訊、今冬法國糧食、已發生極度恐慌、因此尚被囚於德方之法軍俘虜待遇、益形惡劣、情極可憐、依此間所知、則法虜每人每日之食品、計晨間青茶一杯、午間湯一盆、洋山芋白菜布丁一盆、晚間湯一盆、糖菜一碟、而全日之麵包之供給、只有二百公分也、此等俘虜、因營養不足、死傷奇多、

教皇擬在聖誕節
以禮物贈送俘虜
瑞士人士亦忙於募集

（本報上海十八日專電）據哈瓦斯教廷梵蒂岡城訊、教皇庇護十二世、擬在聖誕節、以禮物分贈各國戰爭俘虜、藉示撫慰之意、關於各國政府均已表示同意、並予以便利、俾克將此項禮物、送達各俘虜、

（本報上海十八日專電）據哈瓦斯社瑞士京城訊、聖誕佳節、轉瞬將臨、此間各界人士、特組一大規模慈善團體、募集大批禮物、分贈囚禁本國境內之二萬名法比俘虜、

賴伐爾被囚經過
佛蘭亭登台前後

又據紐約訊、合衆社得歐洲密報、法元首貝當、力斥副總統賴伐爾陰謀攫奪殘餘法國政柄、故在內閣會議面前、强迫其草寫自己之辭呈、在此一幕緊張情景中、八十四歲老將軍與面目黧黑之副總理、怒面相對、不久以後、賴氏遂被警察軟禁矣、

至昨日始、以德大使之斡旋、恢復自由、再度與貝當上將會商、據聞賴會陰謀自任總理、賴氏下台後、其公事房、即被警察搜查、而政府所在之公園旅館四週、有大隊特等警察戒備、並有便衣隊、祕密警察、及共和黨衞隊等一千餘名在場、刑事警察長芒旦奈爾率領便衣隊六名、衝入賴伐爾公事房、驅開屋門、將賴氏擄至二十英里外之賴氏私人古堡與其妻女同加鎖閉、武裝警士、在堡外看守者凡歷三日、至佛蘭亭氏、則十日前已由貝當上將詢以倘賴氏辭職、彼是否願繼其任、佛氏遂即向德方請示、結果良好、

美國會放棄菲律濱嗎？

美駐菲長官塞爾撰　念倘譯

（三）

政治的條款，係在十年的過渡時期內，設立一菲律濱自主政府，名曰「菲律濱羣島自治政府」。該項法案更准許菲律濱的立法機關召集有限制的憲法會議，起草一種菲律濱憲法。這種憲法在起草完成之後，先提交美國大總統批准，然後再由菲律濱人民票決，如果贊成票佔多數，那就作爲菲島人民贊成獨立的民意表現。人民投票表決以後，再依照憲法的規定，選舉菲律濱自治政府的官員，隨後美國政府就移交各項公產。如此產生的菲律濱自治政府，對於一切內政，權限頗大，差不多可以執行所有的內政問題，惟不能管理外交事件。「凡涉及貨幣，入口出口，及移民問題，由菲律濱議院通過之後，還須經美國大總統批准，方能施行。」「菲律濱的法律，政令或條約，倘若妨礙菲島的財政統一，或是與美國對國際的義務相牴觸時，美國大總統有權下令撤消之。」該法案更有一條，規定「由美國大總統簡派駐菲長官一人，常年駐在菲島作爲美國大總統的代表，菲律濱自治政府，也必須承認這位長官是美國大總統的代表。」自菲律濱自治政府成立之日起，十年以後的七月四日，「美國大總統應頒發命令，撤消一切在菲律濱羣島的所有權；如監察權，司法權，統治或主權。」並且還要「承認菲律濱是一個獨立自主的國家。」菲島的新自治政府係在一九三五年十一月十五日宣告成立。這樣依照獨立治案，美國應當在一九四六年七月四日移交主權並承認獨立。菲島獨立法案裏邊，還有兩條性質互相牴觸的規定，就是美國一面使菲律濱中立，另一面則保留海軍根據地及軍艦補充站。不過就着現下的國際情勢，實在還看不透這兩條牴觸條款將來能發生何等嚴重問題。

經濟的條款，完全注重菲律濱以賴美國市場的事實。如果美國立時取消對菲島貨物的優待條款，則一定使菲律濱發生經濟上的恐荒。所以對於菲島貨物全部徵收關稅，延至十年以後再實行。在此十年中間，美國對菲島貨物加以輕緩的經濟限制。糖是菲律濱對美輸出的最重要之一項。現在規定在自治政府主政期間，每年規定八十五萬噸以內免稅，超出的餘額則必須照美國稅率納稅。椰子油則每年限制二十萬噸，繩索則每年限制三百萬磅。同時在菲政府方面，還須徵收出口稅。

上述菲律濱自治政府應施行之出口稅，係自十年期間中之第二年開始。凡屬輸入美國之菲島出口貨，一律徵收出口稅。或按照美國海關對菲島貨物單所開各種貨品，逐樣徵收出口稅。自第六年，即自一九四〇年十一月十五日起，菲律濱自治政府所徵之出口稅稅率，應當相當美國所徵關稅的百分之五。第七年則等於美國關稅的百分之十。此後每屆一年則增加百分之五，直至增高到相當美國稅率的百分之廿五爲止。迨至一九四六年七月四日菲律濱正式獨立之日以後，菲島的出口貨則沒有徵收出口稅的必要。但是到那時凡屬輸往美國的貨物，一律須繳納美國關稅的百分之一百。這項稅款應解繳美國政府財政部存儲，作爲菲律濱償還美國證券債款之用。

另一方面，關於由美國輸往菲律濱的貨物，在此自治政府的十年期內，菲律濱不得加以任何限制，沒有徵收關稅之權，同時也沒有限制數量之權。（未完）

日樞府會議
通過要案

（東京十八日中央社電）日本樞密院定例會議、十八日上午十時、於日皇親臨下、在宮中舉行會議、審議以下各項事件、㊀關於簽字於匈牙利參加日德義三國同盟議定書事件、㊁關於羅馬尼亞參加同盟事件、㊂關於斯落伐克參加同盟事件、另外尚有兩件、審議結果、全體一致通過、

西伯利亞驟冷
寒浪波及全歐

（本報上海十八日專電）據哈瓦斯社莫斯科訊、西伯利亞天氣驟寒後、寒浪現已波及蘇俄歐洲部份、即在西南端之克里米亞半島、近日亦已酷寒、自波羅的海通至黑海河流、均已冰凍、所有航運均告中斷、特尼貝河、在基輔港附近一段、亦已凍結、而唐河河流亦已充滿冰塊、

南斯拉夫貨船
試航美洲失敗

（南國京城十八日中央社電）據海通訊、南國貨船「斯里不尼羅號」、計三·三〇四噸、已駛離都不羅尼克港、冀圖恢復南美航運關係、業於南國沿岸岩石擱淺數月、按該船係駛往土耳其港、載運貨物赴美、遂中途受阻、折回待修、此擱延數月之南美航綫之初次試航、又告失敗、

烏拉圭政潮平復
各閣員意見一致

（本報上海十八日專電）據海通社烏京訊、此間昨日宣稱、烏拉圭閣潮、現已平復、農長與財長、均已發表新任命、尚有隸屬國民黨之閣員三人、因政府已改變對南美軍事根據地問題之態度、現已打銷辭意、

羅開辦宣傳學院
訓練清一色記者

（羅京十七日中央社電）據海通訊、羅京大學新開辦一宣傳學院、已舉行開學典禮、並由鐵衛團情報司長發表開學演講詞、該學院專爲訓練具有國家思想之新聞記者、

本月九日德元首希特勒在兵工廠演說時盛況（T）（電傳）

蘇俄汽油
源源運德

（柏林十八日中央社電）據海通訊、英方散播謠言稱、蘇俄因本身需要大量燃料、不能供給德國之需要、德方認英方宣傳爲毫無根據、最近德俄已成立協定、因此俄將增加運德之油量、

世界農業協會
在羅馬揭幕

（羅馬十八日中央社電）據海通訊、世界農業協會十七日在羅馬舉行、愛賽波男爵任主席、歐洲各國派代表參加者甚多、哥倫比亞、阿根廷、巴拉圭、祕魯、烏拉圭、美國、日本、伊朗、土耳其等國亦有代表列席、

匈將採新措施
統制國內市場

（本報上海十八日中央社電）據哈瓦斯社十七日匈京訊、攝政霍第爾上將、頃任命額基爲不管部閣員、負責處理全國食糧統制事宜、又授權財長席勒、改進全國經濟組織、及生產事業、預料政府採取此項措置後、全國經濟即當直接受國家之統制、俾能以限制購買辦法、統制國內市場、

（匈京十八日中央社電）據海通訊、南斯拉夫白鷹勳章、已由南國駐匈公使遞交匈總理藏萊基、該種勳章在南國引爲極爲光榮、

英美匯趨緊
現金續高昂

（本報上海十八日專電）今日金融市況、復趨堅俏、蓋投機商先塞後扒、外匯由鬆轉緊、北帮起而力購、現金始跌繼漲、此外貨幣外股統債現紗、一致趨升、場勢向榮、人心堅昂、市場流言、轉見利多、交易尚稱旺盛、茲將本日各市場交易動態、探誌如后、

外匯

外匯晴市、匯豐掛牌不動、內盤情勢、均見趨緊、晨開銀行賣價先令三辨士六八七五、美金五元八四三七五、均平、開後、投機商售出十二月美五元八七五、市勢趨鬆、未幾、三井來扒一月美爲五元八四三七五、投機商亦轉扒一月美由五元八四三七五、至八一二五、市勢突見轉緊、近午更見緊勢、午收英現與十二月三辨士六七一八七五、一月三辨士六五六二五、美與十二月五元八一二五、一月五元七八一二五、比上日英均縮〇一五六二五、美均縮〇三一二五、交易尚旺、下午週三無市、

現金

現金晴市、先跌後漲、晨開即低一七元、爲五九〇五元、開後金號進升五九一五元、證券幫又來猛出、外匯帶硬、價遂狂退、至五八九〇元、未幾、利多傳說、北幫力進、散戶猛抬、又飛升七五元、進至五九六五元、收市五九六〇元、比上日軋升三八元、交易三千兩、下午週三無市、銀樓掛牌、仍掛六〇五元、未動、

統債

統債晴市、因大戶吸買未減、買氣頗盛、中途散多吐出、依然不敵需求之象、市價均見步升、成交約二〇〇萬元、價如下表、

統甲	七三·七〇	漲	〇·四〇
統乙	六七·九〇	漲	〇·三〇
統丙	六四·〇五	漲	〇·三五
統丁	六二·七〇	漲	〇·四〇
統戊	六三·三〇	漲	〇·三五
九六	六·五五	漲	〇·五五

外幣

外幣市況、又復趨俏、晨初勢甚疲軟、入後因現金上漲、外匯報軟、價遂轉挺、除日票反回少、及英票新票見平外、其餘均趨昂、價如下表、

英鎊	一四〇·〇〇	漲	一·〇〇
英票	二〇·〇〇	平	
美鎊	一四三·〇〇	漲	一·〇〇
美票	一七·二五	漲	〇·一〇
港票	四·〇七	漲	〇·〇二
新票	七·一〇	平	
日票	一·五七五	漲	〇·〇一〇

外股

外股市況、因利多謠言頗盛、各股均趨漲勢、尤以鋼業股最爲鋒俏、其餘亦均向上展、價如下表、

中營	八·〇五	漲	〇·一五
英聯	三三·七五	漲	一·〇〇
會德豐	八七·〇〇	漲	二·二五
怡啤	七七·一五	漲	〇·一〇
毛絨	六·八〇	漲	〇·〇五
汽車	一九·三〇	漲	〇·二〇
電話	四四·〇〇	漲	〇·五〇
電車	四六·五〇	漲	〇·五〇
鋼業	三六·五〇	漲	三·七五
墾殖	二四·二五	漲	〇·五〇
怡和	四〇·五〇	漲	一·二五
橡皮	二六·二五	漲	〇·五〇

匯劃

匯劃貼現、仍告呆定、進仍爲〇·七五、出亦站一·二五、均平、拆息行情、亦仍站定六分原價、

現紗

現紗市況、仍向上挺昂、晨初場勢平凡、開出低盤、客銷仍缺甕額、同業人心浮盪、大致情形、外棉參差、匯兌微縮、紗市消費不多、資方進胃不懈、廿支雙馬首開一三二一元、開低三元、入後步高、至收市一三三三元、比上日升九元、統市成交、五〇五〇包、

現棉

現棉市況、略轉回昂、貨主售意頗堅、行情見升一二元、計由新裕廠進白洛去二〇〇件、二三三元、申新廠進彭家坡花三〇〇件、二四五元、同業進巴西花二〇〇件、二八〇元、火機花二〇〇包、二〇〇元、

外棉

外棉市況參差不一、美棉因同業買進而堅、現貨一〇·一六升〇·〇一、期貨亦均升〇·〇一、英棉各期貨均跌〇·〇二至〇·〇四、印棉無市、

米糧來源不暢
市勢難趨平靜

（本報京訊）米糧市盤、連日青雲直上、又屆嚴重階段、昨日各方來源、外江僅見一艘、秈糙米百石弱、裏河一卡車、約四十石、廊行零星駁到約二百石强、統計不過三百石、各方納胃、更呈激烈、行情再度高昂二元以上、市勢仍在猛烈挺進中、民食問題、殊堪爲慮、聞京[illegible]唯一依賴來源之外江船隻、近因手續不合、阻停下關附進江面、計二十餘艘、爲數不下六千石、刻正多方設法中、并聞公賣西貢米之定價、仍按六十元發售、較之市上、低廉十元左右、一般市民、貪圖便宜、向各公賣處求購者、擁擠水洩不通、昨日尤甚、警局特派幹警、前往維持秩序、數量之激增、於此可以相見矣、

猪鬃市價趨昂

（本報京訊）猪鬃市況、邇因國外納意轉强、此間洋行放長收吸、以便輸滬出口、市價冉冉上升、一至十七號、每担達三千元關內外、較之週前、增昂六百元之多、據該業統計、京市猶存四百担上下、連日來源較稀、行盤呈高昂趨勢云、

金市下挫
紗價回升

（京訊）十八日京市金融市況、因交易轉稀、迂迴下挫、恰赤五千八百九十元、飾金進五百七十元、出六百二十元、日票進六十元五角、出六十元、折合法幣進一百六十五元三角、出一百六十元七角、紗市行情、復告回升、東紗成交一千八百包、同行一千包、客銷六百包、華紗成交四千六百包、同行四千二百九十包、客銷三百十包、計十支松鶴九百廿元、十支醒獅一千一百四十元、十六支醒獅一千二百四十五元、二十支醒獅一千百三廿元、廿支豐年一千四百五十元、廿支水月一千四百元、廿支藍鳳一千三百八十元、廿支仙桃一千三百五十元、廿支春牛一千三百五十元、四十二支藍鳳一千七百元、

滬中央市場
場長易人

（上海十八日中央社電）上海中央市場場長蘇錫文辭職後、現已由市府祕書長胡澤吾兼任、

冬令滋補，惟一國藥製劑。

有病須醫……千金膏滋藥能醫病補虛

有虛須補……千金膏滋藥能補虛醫病

千金膏滋藥

特價祇有三天

每瓶重一斤　定價十五元　特價期內僅售八折

南京經理處：中央商場露茜花店　新街口忠林坊48號張齡室

購時請注意千金製藥廠定造雙龍雲紋玻璃瓶

助長胃腸的活動力

胃部不適，胃痛，肚痛，頃刻解消，使胃液分泌的機能邁進！自然的活動力，旺盛起來，消化的使命，得奏効……

腸的蠕動，藉此順調活躍、

腸管內壁，保持清潔，吸收作用，迅速靈活，殺菌掃毒，効能神妙，時疫豫防，顯奏奇功。

仁丹

各地均有出售

森下仁丹株式會社出品

ハNO 253

當局以最大努力 穩定京市民食
米粮來源不暢設法疏通 貢米繼續發售擬再訂購

本京米糧之調劑、以及民食之維持、於近半年中、經政府主管機關切實辦理、認眞監督、市面尚稱平穩、且自本月以來、因貢米之減價發售、加惠民衆、自非淺鮮、詎料近一週中、蕪米運京受阻、水陸均無到貨、兼以附近各縣來源、亦復減少、致造成米商牟利機會、暗盤狂增、由六十元而七十元、更由七十元而昇近八十元、於此情形之下、壟斷居奇者、更所不免、升斗小民、不勝負担、叫苦連天、故市府發售之西貢米、甚爲市民所樂購、連日擁擠狀況、較以前平糶時有過之而無不及、足徵米價狂漲、影響民衆生活之一斑也、

兹幸 庫存西貢米尚多、且其米質純白乾燥、統計除已售出數石千外、餘數足可依照原價、長期發售、故民食問題、暫時當不致發生恐慌、同時據蔡市長語中報記者、本京米市近日雖無到貨、但有此大批貢米供應、民食問題、短期內必無緊張狀態、市府素以安定人民生活、保障社會安寗爲主旨、平抑米價、充分調劑、本其職責

惟目 前已近天寒歲暮之時、一般只圖牟利、罔顧民生之商人、準備操縱市面者、自所難免、前爲調劑市面、安定社會計、非特於米糧一項、竭力維持、即如其他各項物品之供應、亦皆以週到之辦法、詳查實際情況、俾能與有關機關共商具體調整方策、至目前米市狂漲、其癥結所在、業已查明、市府除已派員設法疏通來源外、幷已向工商部商洽、繼續以出售貢米所得之專款、續向滬上訂購西貢米運京、以期循環辦理、始終保持米市之平穩、並悉蔡市長於昨日親赴下關視察米市情形、

又悉 社會局長盛開偉、曾於昨日上午、親往第一第二兩倉庫、再度扦查西貢米樣、經詳細扦取之結果、所有全部存庫洋米、不論甲乙等、均仍保持原樣、毫無變化、盛氏檢查畢、復責成駐庫管理員嚴密管理、毋得疏忽、藉免發生意外、據盛氏稱、目下米市存底、爲數尚多、不致發生供應不繼情事、推究市場漲價主因、商人常以到貨稀少爲藉口、同時皆欲乘此年關、各取厚利、市府對此、已予詳密調查、如遇有不規行爲之米商、即予拘案嚴懲、以儆奸宄、並定今日（十九）召集全市米商談話、共商維持民食有效辦法、

另訊 西貢米委員會於昨日會議時，對各代售處之每日配給量、原擬按照原額、予以增加、嗣爲防杜流弊計、決議仍照前額配給、計第一二三區公所及市商會每日配給四十包、第三四五區公所及商會下關辦事處、每日配給二十包、如各機關團體學校欲購買者、須備具正式公函申請、五石以上者、則須經委員會通過、

調劑平民經濟 市府籌設公典
資本決定爲二十萬元

京市府以事變後人民損失不貲、經濟週轉、不無困難、玆爲調劑平民經濟、決定設立公典、並已委定盛開偉、張心蒲等爲籌備委員、聞公典資本、決定爲二十萬元、業已籌得十二萬元、籌委會于十八日下午三時、舉行第一次籌委會議、商討一切進行事宜、

女界熱心公益 演劇籌款助振
精彩戲目已排定 廿一起舉行兩日

梅思平夫人等發起演劇籌款、舉辦冬振、救濟本京貧民、詳情業已披露、玆聞蘇滬名票、一體參加演劇、各發起夫人中之精於戲曲者、亦將各獻所長、現聞兩日劇目、均已擬定、探錄如下、

十二月二十一日劇目、（情勾）雲臥居士、（番兒）雛鳳、聽潮軒主、（寄柬）韻梅、（彈詞）嫻擷居士、（別母）雲蘭（刺虎）朱夫人、子餘、（六月雪）顧夫人、（跪池）俞振飛、朱傳茗、十二月二十二日劇目、（蘆林）聯李、蔣民、（寄子）雛鳳、（桃孃）棣甫、（驚變）李夫人、朱夫人、（學堂）嵇夫人、雪臥居士、之琪、（游園）雛鳳、亞青、（琴挑）朱夫人、凌寒、（寫狀）梅夫人、李夫人、（喬醋）俞振飛、朱傳茗、

特種警察教練所 錄取警士已揭曉
該所定明年元旦上課

警政部特種警察署舉辦特種警察教練所、已於十四日考試完畢、十七日揭曉、正取劉偉熾等一百名、備取仇宇川等五十名、玆擬續招五十名、幷定十八日起至廿二日止爲報名日期、俟考試完畢、定明年元旦正式開學上課、

慶祝元旦辦法 各界業經商定
上午慶祝會下午遊藝會 要道紮牌樓全市懸國旗

民國三十年元旦、欣逢國府還都後首屆新年、京市各界民衆、業已準備盛大熱烈之慶祝、幷經市府邀集各機關團體代表、設立籌備會、辦理各項事宜、該會於昨日下午、假市府舉行會議、對慶祝元旦種種辦法、大致商定、慶祝民國三十年元旦大典、遵照國定紀念日辦法、元旦一律放假、懸旗誌慶、元旦上午十時、假國民大會堂舉行慶祝大會、京市各界、一律派代表參加、儀式簡單隆重、秩序亦經擬定、佈置方面、已決定於夫子廟中華路新街口、以及其他各衝要街道、暨各機關各團體門前、紮建彩柏牌樓、幷由大會發佈各項慶祝標語、下午一時、繼續於國民大會堂舉行遊藝大會、表演各種歌劇、幷聞和運歌詠團、亦將於慶祝元旦遊藝會、參加表演、預料屆時情況、定卜熱烈、

◇　◇　◇

冬賑會工作緊張 庇寒所日內成立

首都冬賑委員會自成立以來、對於貧民之調查、賑務之籌備、積極進行、工作甚爲緊張、除定元旦日發賑一次外、庇寒所已籌備就緒、日內可告正式成立、開始收容貧民、

藥品消費合作社 社址已覓定

首都藥品消費合作社、自經積極籌備、大致已就緒、惟因一時尚無相當房屋、延未開辦、玆悉該社業已覓妥復興路七十七號（中央商場南首）房屋一所、作爲社址、刻正鳩工修理、約一星期後即可完工、至於開幕日期須俟理事會決定、

持志校友會 正在籌備中

（京訊）上海持志學院旅京校友爲數計達百餘人、服務黨政教各機關者爲最多、玆由顧繼武金雄白孫育才等之發起、籌組持志學院旅京校友會、並於日昨下午四時、假國府路中央圖書館舉行第一次發起人會議、出席者顧繼武、傅彥長、何之碩、呂敷、陳伯華、嚴恩柞、孫育才、穆勉甫、趙月如、金雄白（何代）嚴永五、胡松泉、詹芳子、邵錫芳等三十餘人、主席顧繼武、先由主席報告組織校友會之緣起、旋議決㊀推定顧繼武、金雄白、何之碩、孫育才、呂敷、陳伯華、嚴恩柞、傅彥長、並指定詹芳子、胡松泉、穆勉甫等十一人爲籌備委員、孫育才爲召集人、㊁即日備文呈請社會運動指導委員會南京市分會許可組織以符定章、㊂推嚴永五、趙月如爲會章草案起草人、㊃確定高樓門二十六號爲本會籌備處、㊄籌備時期規定三星期等案而散、

南京廣播電台 播音節目

十二月十九日 呼號（XOJC） 周率（六六〇）

上午……（南京時間）

一一・三〇 家庭講座（配偶選擇和婚姻）

正午……報時

下午……

一二・〇〇 西樂（進行曲三重奏）

一二・三〇 政府公報

一二・四〇 京劇（上天台連環套等）

一・〇〇 故事（水滸傳）

一・三〇 評劇（劉公案循環報等）

二・〇〇 報告新聞

二・二〇 京劇（小上墳小放牛等）

二・三〇★經濟新聞（上海語）

五・〇〇 兒童教育（歌唱教授好寶貝）

五・三〇 日語講座（日語講座第二輯）

六・〇〇 報告新聞

六・三〇 日軍將士節目

七・〇〇 西樂（何牙利幻想曲等）

七・三〇 日本僑民節目

八・〇〇 報告新聞

八・一五 民衆教育演講（南京市教育局）

八・三〇 歌唱（霓裳仙子賞夢娜等）

九・〇〇 報告新聞

九・二五 京劇實況（南京大戲院）

九・五〇 時事講述

一〇・〇五 譜告節目

有★記號者係轉播大上海

賣妻氣死老父 匿名飾詞投函
楊小網子家事已爲警局查明

本報於昨日接得一匿名信、略謂、「本市洪武路二七六號王姓車行內、於前二月有淮城人楊某父子二人來此、每日拉車爲活、尚堪自給、詎楊某忽於上月染病、勢甚危險、乃囑子速函示家中、來京料理、其媳即隻身抵京、然楊某已病死矣、身後蕭條、一無所有、忽有本街二五二號開設小飯店之王田福、及混名「盜御旗」之卞玉成二人、以同鄉關係爲詞、代爲料理後事、始草草埋葬了事、用費約二十餘元、後其子因無力償還、該王卞二人竟以法幣八十元之代價、不問其是否同意、價賣與某妓院、除償還其父喪葬費用外、餘均爲彼二人瓜分、現楊某之子、亦臥病在床、待此六十元之鬻妻身價、作醫藥及返籍川資、詎該二人欺其人地生疏、無能爲力、匿不見面、而楊某病勢、亦將不救、噫、異鄉人人財兩空、垂手待斃、痞徒之心、亦可誅矣、云云、查中區警察局、亦接得同樣函件、當於昨日下午一時許、經局長盛建雄、飭警前往調查、並將匿名信中所述之王田福卞玉成、及一名楊小網子者、帶局訊問、以事實與匿名信所述者大相逕庭、乃將王等三人飭回、

警局查得楊小網子爲淮城人、今年二十四歲、於二月以前、隨父來京、住於洪武路二百八十六號孫長榮所開之車行內、拉車爲生、嗣後因小網子之妻陶氏（年廿一）跟蹤來京、隨夫度日、上月初旬、楊父臥病於床、勢甚危險、而小網子竟於是時、將妻陶氏轉嫁於本京門西某姓家、得價八十元、惟須楊父定約簽字、小網子遂將賣妻情形、稟明乃父、詎料楊父在病中聞訊、竟以氣憤身死、以致隣居有不明眞相者、遂有如匿名信上之傳說

買物行使僞鈔 法院判刑三年

邳縣人孔慶榮、現年卅三歲、以挑高籮担收買舊貨爲生、於本年十一月廿一日、攜帶中國銀行及交通銀行僞票卅餘元、至江寗縣屬陶吳鎮收買雞鴨毛、用去僞票廿餘元、旋經鄉民發覺、報警追至小村地方、將孔拘獲、轉解法院偵查起訴、昨經承審推事判決孔慶榮處有期徒刑三年、僞票沒收、

誘姦後迫令爲妓 索財物兇毆致傷
王東澄傷人身體處刑一年

江都人王東澄、今年廿七歲、業成衣、與婦人王曹氏姘居有年、賃屋舊王府園五十八號、本年十一月廿七日、王東澄向該氏索取廿元未遂、即奪取其大衣、意圖典質、氏不允、王乃施行兇毆、擊傷氏之左眼、經警趕到、將王捕送警廳、轉解法院起訴、王東澄對加害事實、直認不諱、王曹氏供稱、數年前爲王勾引成姦、致與姘居、旋經迫令爲妓、負担全家生活、稍一不遂、動輒兇毆、此次索款奪衣、其母勸阻、亦被披頰等語、當經承審推事判決、王東澄傷害人身體、處有期徒刑一年、

沈爾喬蔡洪田 公畢分別返任

（本京訊）浙民廳長沈爾喬、蘇民廳長蔡洪田、日前來京出席三中全會、現已公畢、昨晨沈蔡兩氏分別賦歸云、

張鄭氏遺失圖狀聲明作廢啓事

本人有坐落本市第二區徐家巷二之一號地產東至常陳二姓屋南至徐家巷西至胡姓屋北至楊呂二姓屋計四厘三毫陸絲玆因原領土地局五字第一九五號所有權狀一件及第五區第三四六二前分段圖一件業已遺失除呈報南京市政府地政局另具隣保及商保證明外特再登報聲明作廢如有異議應自登報之日起一個月內向地政局提出理由及證件爲要

平報

每日下午一時到京

歡迎訂閱

每月一元八角

社址 上海福州路四三六號

南京分銷處 朱雀路七十二號

全國書報發行之總機關

中央書報發行所

世界學術文化之溝通者

總所 南京中山東路一七〇號 電話 二一八八一

經銷國內各地，及日本各種新聞雜誌。

上海：中華日報 新中國報 國民新聞

每日下午一時到京，遞送迅速，歡迎定閱！

兒科聖藥 宏興鷓鴣菜 專治小兒百病

每包國幣二角

每盒國幣八角

壹百包國幣拾伍元

壹千包國幣壹百四拾伍元

朱敬記進出口行啓

南京總經理 中華路三五三號

京市氣象

南京測候所十八日下午六時紀錄

氣壓：（重力訂正）七七二・六公厘、氣溫：三九・二度（華氏）風向：東北 雨量：無 本日最高氣溫四六・九度（華氏）、本日最低氣溫二六・四度（華氏）、

遺失更正

玆因遺失參謀本部陸地測量籌備處五五五號證章一枚現已尋獲特此更正達應壽啓

遺失聲明

玆遺失警衛旅第一七六號證章一枚除呈報外特此聲明作廢程琮啓

上海西青籃球二幕 華星勝而滬星不勝

（本報上海十八日專電）據滬西青籃球、今晚舉行本季第二幕賽、前奏曲爲滬星對小熊、終以滬星聚首未久、合作尚少默契、初戰尚稱勢均力敵、詎至結束前數分鐘內、滬星一簣之功未竟、終以三一比三七慘敗於小熊之手、觀者莫不惋惜、壓軸爲本屆新興勁旅華星、出戰巨人、華星集全滬精華、其聲勢之雄壯、巨人瞠乎其後、昨晚戰來、華星勢若破竹、巨人祇有招架、絕無還手、直至終場、華星終以四一比一六大勝巨人、高奏本季第一次凱歌、（按西青第一晚結果、百樂門以四六比三六勝上海銀行、麥白以三三比三一勝麥紅、）

香港華人足球 三強前途蠡測

（港六日訊）足球聯賽第一循環週的戰事、華隊三强、均已同時結束、總計星島得十七分、以一分之差、高據首席、「東」「南」各以十六分緊隨其後、故預料第二循環週開始後、球國戰事的變幻必多、誰能躍登本屆盟主寶座之謎、必爲一般球迷所欲研求探討者、玆值第一週大戰結束後、試作一回預測、看看將來事實告訴我們、我的觀點對不對、

我們在未詳論本屆華隊三强孰爲最强之前、先把三强的實力分析開來、研論一下、

東方

東方這個隊伍、是以滬上健將爲班底、滲入本港優秀的後起球員組織而成、去歲在聯賽中、已一再威脅南華、迨特別銀牌賽、一戰功成、遂被認爲本港實力强健的一等勁旅、本屆球戰初開、因兩翼突然「齊飛」、幾潰不成軍、至對星島的第一次戰爭、迫得棄權、迨後幾經艱難、兩翼始賦來歸、與曹、許自滬來助、實力始復强勁起來、回復去歲黃金時代的陣線、該隊以迅捷和氣力見長、一有機緣、則全隊如「水銀瀉地、無孔不入」、絕不輕易放過、這是該隊的唯一特點、所惜全隊合作尚未見完全諒解、個人技術亦時有高下、不能常達巔峯狀態、故在平均估計、全隊聯絡不及星島、但假如東方在每一場演出各個技巧悉達巔峯水準、而全隊的聯絡又復純熟的話、則不特南華、星島不足以攖其鋒、即再强一些的隊伍、亦不易有取勝的把握、故如人事絕無變遷、東方這個隊伍再勤加鍛鍊、的確前途似錦、有成爲本港唯一最强勁旅的希望、

星島

星島是去屆球事結束後、纔新興的隊伍、去歲南華甲組AB兩隊大部分球員、於球戰結束後、突然聯袂投奔星島、而星島的主事者、復能運用敏捷的手腕、以廣攬人材、故本屆球戰初開、星島不獨擁有南華大部分戰將、即連東方的侯、鍾兩翼亦會羅致麾下、故當時的星島確屬雄踞球壇、全港任何一隊、均不足與之抗衡、詎好景不常、人事變幻至亘、不旋踵而侯鍾重返東方、兩劉與陳德輝亦重隸南華、星島經此劇變、雖仍不失爲一强隊伍、戰鬥的陣容、則因而發生嚴重問題、蓋現時的星島隊以昔日南A舊將爲骨幹、加以南B二三優秀分子而構成者、但因劉陳之去、以致前鋒與前衛均感材難、蓋現時星島的前衛、除宋梁二將外、當以郭英祺充任爲最理想、惟郭已調赴前線、不得已而思其次、祇有劉天申與徐亞輝二人擇一以充任、但劉天申雖曾充任南A後備、惟球藝演出、時有高下、不能常保持一定水準、以之爲基幹隊員、在今日殊未能認爲切當、至徐亞輝則已是人老珠黃無復當年英勇、更不足以臨大敵、因而這個位置成爲整條防禦線的唯一漏洞、故現下星島最後防三將、雖爲本港最佳之後衛與門將、但因前衛較差之故、影響作戰非輕、且郭英祺爲一前衛良材、現調任全軍主帥、殊不能認爲恰當、蓋郭身軀矮小、又不善走位、以之長作中鋒、殊非絕對相宜、實不能以其近日一二場演出較佳、遂認爲勝任愉快、故我認爲星島的陣容、應加以調整、此後方能有長勝的希望、

南華

南華爲本港最有歷史、最有名譽的球隊、本屆因舊將叛離、初幾潰不成軍、南中分裂的故事、幾又重現於眼簾、差幸主事者不屈不撓、飽經辛難、始糾成今日的勁旅、論個人技術、該隊連後備李德祺十二人均達甲組水準、故「平均」二字、當以該隊爲各强之冠、且該隊爲一哀軍、其氣概尤不可侮、至全隊的合作工夫、因得李惠堂的指示、進步殊速、故如整隊對氣力能苦練的話、則錦標前途、當以該隊爲最有希望、但側聞該隊邇來練習不勤、且意見常生、此則不能以常理推測、惟望該會的主事者有以善處之而已、

綜上各隊的分析、歸納來說、可認爲東方以氣力速度勝、星島以聯絡合作勝、南華以各個平均勝、故三强之間、各有所長、始能做成今日鼎足之勢、至三强此後碰頭、當以何隊能操勝算、則我以爲星島因前衛的軟弱、最易爲敏捷的前鋒所乘（假如諸將演出超出水準的話）、故東方有勝星島的希望、但如以東方以臨南華、則東方前鋒雖敏銳、殊難攻破南華「平均」的防禦線、至南華技巧的前鋒、則大可以攻破東方之防線、故東方對南華則南華勝面居多、惟以南華對星島、則形勢又有不同、因兩隊同是兄弟分家、策略同一、球王之技、唯天生盡知而能抵禦、故南華無勝星島的把握、星島亦極難破南華之防線、兩隊之逢、當以和爲最合理想、

聯賽係循環作戰、三强隊除互相對賽外、同時尚須與其他各隊作戰八次、南華人材平均、意外損失自少、東方年富力强、不懼洋隊衝刺、亦較便宜、故將來冠軍寶座、我認爲南華最有希望、東方次之、星島又次之、（開裕）

中大閃電隊 勝一中聯隊

中大同學新組織之閃電簡易足球隊、應市一中師生聯隊之約、於昨日下午三時半會師於中大足球場、一中與中大同學、環立於場之四週、由閒宗元任裁判、銀笛一鳴、鏖戰遂起、聯隊首開紀錄、閃電繼以閃電戰術、攻克一球、前半時以一平告終、下半時戰況、更趨激烈、閃電先獲一球、聯隊不甘示弱、前鋒帶球直抵門前、砰然一聲、球穿門而入、此時也兩方勢均力敵、各不相下、最後數分鐘、閃電又施閃電戰術、羣抵於聯隊之後衛區域、右鋒得球、順勢一蹴、遂以三比二奏凱、惜球場狹小、球重不足、此體大力强之隊員、均感無用武之地耳、

裴家橋小學 暫難恢復

京市教育事業、以領導得人、本學期除力求質之改進外、並予以數量方面之擴充、以期掃除文盲、使學齡兒童皆得其所、聞教育局長徐公美氏早經擬訂本年度下學期（即明年上半年）擴充教育計劃、且屢經派員查勘尚未恢復之前市立各小學原有校址校舍、力圖重復舊觀、對於前市立裴家橋小學、曾經函請工務局設計、繪圖興建、但緣於明年教費概算、奉令重編暫維原額、不得增加、是以一時恐難恢復、

廿二日踢毽比賽

（京訊）「和平盃」全市男女踢毽比賽、二十二日上午九時假夫子廟小學大禮堂舉行、屆時並請社會部丁部長蒞臨致訓及頒發獎品、參加單位、計有國立師範、市立第二中學校女子部、市立長樂路、建康路、珠江路、洪武路、夫子廟、八府塘、五台山、漢口路、考棚、顏料坊、馬道街、高尚里小學及安徽小學等、十六單位男女選手計共六十四名、

松筠工藝社 創製勞作教材

（京訊）勞作一科、向有缺乏教材之苦、最近松筠工藝社朱尤松、爲補救是項缺憾起見、專製木工勞作教材、計有玩具及實用品等數十種、每種材料均用紙袋包裝、袋內並附有說明及應用零星材料、故採用是項材料者、教學均感便利、本京國立模範中學及第一職業學校等、業已試用、該社爲便利京市中小學採購計、已託中華路新共和書局、太平路商務文具圖書公司等代售云、

中大近聞

（京訊）國立中央大學爲補助清寒學生起見、前已選拔工讀生十名、分派各院處服務、近又擬舉辦「清寒學生補助金」、凡家境寒苦學業操行俱屬優良之學生、均可約同家長、或保證人具函請求、名額限定五十名、尚須經過考試、始能選定、其詳細辦法、正在擬訂中、聞明年一月即可實行云、

（又訊）該校工友夜校成立已經一月、由職員及工讀生共同担任教授、每晚上課二小時、授以常識、尺牘、國文、珠算等應用知識、全體工友約八十人、分作兩班、教學均極努力、

（又訊）該校院際籃球賽業已結束、法學院獲得冠軍、校中獎給大銀杯一只、以資鼓勵、聞本月三十一日、又將舉行全校籃球錦標賽、以法學院獲勝隊與各院混合隊五賽、優勝者即爲全校冠軍、將獎校長所獎錦標、男女生各隊、亦於是日同樂舉行籃球競賽、及拔河比賽、藉以鍛鍊體力、明年元旦、並有師生同樂會、由該校話劇團表演話劇、預料歲尾年頭必有一盛況、

中教建協等團體 歡送興亞院森局長

（京訊）日本興亞院華中連絡部文化局森局長、來華工作、卓著勛績、對於我國文化事業、尤多協助、玆奉命調赴南美洲任職、中國教育建設協會、中日文化協會、中央大學、中華留日同學會、中國兒童教育協會等團體、特於昨午假座中日文化協會歡送、首由褚民誼先生致詞、森局長答詞、中心所在謀求中日文化之溝通、賓主間之離別情緒不勝依依、

滬足球健將髀肉復生

上海足隊健將多人、明日下午三時在三茅宮警校與一中作小足球友誼賽、今日下午先作輕微練習、

吸煙人宜服『壽爾康』 鴉片耗精傷血吸者每多骨瘦如柴宜服「壽爾康」以補精血

戒煙時應服『壽爾康』 服「壽爾康」精血飛旺抗毒力增強，戒除惡嗜易如反掌

戒煙後速服『壽爾康』 惡嗜既除精神尚未復康速服「壽爾康」以資調補則身體日見強壯從此百病不侵

壽爾康 HELCONE

南京建康路中興大藥房總經理

裴耀焜庭 遺失收據聲明作廢啓事

本人有坐落本市第三區湖南路第一六一號基地東至官街西至唐姓南至裴姓塘北至湖南路（一）計一畝二分四厘一毫三絲又湖南路裴家橋水塘一面東至裴姓西至官溝南至王姓及天勝會地北至裴姓地（二）計一畝九分八厘七毫八絲又湖南路基地東至唐姓西至官溝南至裴姓地北至湖南路（三）計七分七厘零九絲玆因原領前地政局登字第一一三七零號又登字第一一三七二號收據二紙遺失除呈報南京市政府地政局另具隣保及商保證明外特再登報聲明作廢如有異議應自登報之日起一個月內向地政局提出理由及證件爲要

中流

關於上海新聞檢查所

綺南

上海新聞檢查所，已於十六日由我方接收，這是還都以來，關於新聞界一樁大事。各報上發表得很詳細，現在吾所記的，是一些關於新聞檢查所以往的瑣屑。

以前上海新聞檢查所的主任，是市政府的一個職員，叫陳克成，副主任是陳訓畬，陳訓畬是陳布雷的弟弟，陳克成本來在市政府的地位是很低的，是一個科員，因為他担負的職務是招待新聞記者，後來便派了他做新聞檢查所主任，上海是一個輿論的總匯，因為新聞檢查所地位的重要，陳克成也紅起來了。在上海政界裏，與李大超等，同是紅客，因此，他的私生活也糜爛起來了，在寒子裏叉麻將，一二千塊錢輸贏是很平常的，他握了檢查新聞的權威，上海的許多報館，好像都在他掌握之中，其實，他每天只不過坐了汽車到所辦公一二小時，其餘的時間，都是消磨在燈紅酒綠之間。

這時候的檢查政策，有許多軼出範圍，譬如：講到孔祥熙家裏的一只狗，或者邵力子的大老婆在上海開雜貨店，他必定把他刪掉，血紅的「不准登」戳印，蓋在上邊，報館當然不敢違抗，也有人要問他：這是無關國家政治的，何以要刪掉？他准把一套恐嚇的大帽子來套住你，動不動可以把共產嫌疑的罪名加到你的頭上。

上海有許多不談政治的小型刊物，本來是不送檢查的，後來也受檢查了，小型刊物上所登的，十九是關於要人的軼聞和行動，不帶一些恭維，便被他刪去了。記得當尚未受檢的時候，有人登了一則新聞，說「張學良每月津貼檢查所五千元」，這件事大動干戈，險些勞動了公安局同特區法院，因此，後來小型刊物也要檢查了。

事變以後，檢查所由日本方面主持，一個主持者是叫伊藤左右三郎，他是個日本新聞界裏的中國通，一口北京話說得很好，在上海已經有十多年的歷史了，在虹口辦過中國文的「江南正報」，中國報界的有名人物，如余大雄，李阿毛，——即徐卓呆，現在編輯「新中國報」副刊小趣味，——都是他稔熟的朋友。後來，他在南京維新政府顧問部担任祕書。平常穿着袍子馬褂，粗看絕對瞧不出是東洋人。

上海租界上，重慶方面的報紙，都是用滑頭的外國流氓出面的，其目的無非是不受檢查，這一種外人干涉中國主權的舉動，令人可恨。中國人倚賴外人的劣性，未免可恥！希望接收後的檢查所，對此注意。

最高標準　光藝照相　BANNY STUDIO　藝術照相　南京夫子廟貢院街十二號

金滿成軼聞

乃儀

第一次我去看金滿成，那時新民報館的舊址在估衣廊，他住在一間很狹小的編輯室裏，日間在這室內，伏案工作，晚上也當宿舍用。房間內有一個書櫥，書放的很凌亂，顯着他每天很忙，沒有工夫來整理。壁上掛着幾張照片，是幾個他所崇拜外國大文豪的肖像，一張上也放着幾本零亂的書。他看見我進來，連忙把劃寫副刊的格式的紅筆丟下來招呼我。

我們在一個四川飯館吃飯，同桌有江石江，還有一個不相識的某君，他也請他在這兒吃飯。金是四川人，四川人是無菜不辣，這頓飯也免不了樣樣都有辣椒的風味，然而金很客氣，在事前問我如果不吃辣，可以調換別的菜，不必拘于形式，然而我終于沒有開口換別的菜。

金同朝報副刊主編張蕪劍很要好，有一次金介紹我和張會面，在朝報的會客室，張一口的北平話，氣宇軒昂，帶點書生的風味，談吐很直爽，身材高大，帶有名士氣，與金之作風完全兩樣，金身材瘦小，活潑隨便，然而兩人心情大致彷彿，故我看他們兩人對坐沙發椅閒談，倏然自得，張抽一根香煙，輕微的煙霧照在他愉快的臉上，兩人的交情的確是不錯的。

金專門攻擊現實，這是他強僻的個性，事變前的立法當局，為了女子滿足十六歲成人問題，那時各家南京報紙紛紛載文討論，他在報紙上發表了一篇很激烈的文字，攻擊得立法院體無完膚，那時立法院長是孫科，曾私下派人警告他，他好像理也不理說：「不怕他，頂多把我腦袋瓜搬去好了」他的胆量可算不小，甚至於過去滬寧鐵路每次火車到達時間相差十分至五分，他每次到上海南京往返，感覺到有好幾次經驗是這樣，他也在報紙上用長篇大文質問鐵路當局。

他後來因事辭職回到四川，担任新蜀報副刊編輯，不知為了什麼問題，得罪了一個當地土著的小軍閥，派人抓他，因為事先朋友告訴他消息，他得預先避躲。

滿成是個富於感情的人，他寫的小說專門以男女兩性戀愛作題材，出版的小說有四五部，銷路並不很好，不過出到二版就完了？而他常常和夫人陳鳳兮女士鬧離婚，忽而合，忽而離，令人莫測。陳也寫得一手好文章，在上海賣文為活，兩人因為思想不同，常常鬧彆扭，滿成為此很痛苦，幾次想剃髮做和尚，大有出家忘却一切苦惱之概。記得在往年秋天避棲霞，他做了好多新詩，有人讚他詩興很好，其實他正在失戀之後，鳳兮與他分居，他感到非常痛苦，以紅葉作題材，作了許多新詩，把他內心的愴痛借此發揮。

如今他在四川，久已音信隔阻，不知他夫婦，和好如初後又翻過了臉沒有？我希望他們在幸福中！

東南西北

▽有友自滬來，承告：㊀上海奸商囤米，銀行倉庫亦囤米，故米價大貴。㊁百樂門舞場四週年紀念，門票四元，醉生夢死之士前仆後繼，擠也擠不進去，於是請羅宋癟三守門，享以閉門之羹。

▽體育政客某，日前在家預備餛飩請客，想邀一個星文，辦下體育學校，希望他能成功。

▽某公神通廣大，改編吳君國衛原作，據為已有，不想吳君亦在南京，於是哀求之云：「老師，請你做篇序罷。」人之厚顏有如此者。

▽大悲昨匯法幣二百與滬小悲，附字條云：「兒啊，夾大衣不能過冬，這兩百元拿去，做一件厚的罷。」

▽何敢先生來稿，題曰「伍庶務與情舉人」，小標題云：「伍庶務想到「咱幹的是末等事，可是賺的一等錢」，不禁黯然；清舉人一名，現被乞丐收容所捕留，以待振救。」文字內容過於明朗，恕不照錄。

▽滕先生：閣下佔中報副刊一角，以犀利之筆鋒，冷靜之眼光，幽默之情調，來針砭當世。社會幸甚，僕始知先生臉是冷的，而心卻是熱的，久欲奉函鼓勵先生，長此以往地前進，終因事忙未果。目下生活程度高漲，凡屬國民，均宜節省無用消耗，同渡非常時世，然就捲烟一項計之，銷數之大，吸食之廣，售價之高，均足驚人，僕擬發起組織戒烟（香烟）同志會，進而謀推廣，以節無谷之消耗，挽回國家之漏卮，惜僕能力有限，欲請先生登高一呼，首為發起，收效必宏，同情必衆，想先生熱心公益，當不我辭也。餘不盡，即頌道安。　悟上言十七日夜

附戒烟同志會章程草案一份。（筆者按，文長不及備載。）

凌霄漢閣談薈

壬寅榜上的江南名士

壬寅補行庚子辛丑併科江南鄉試，本社雄白副社長之伯父劍華先生中一百五十名，時青浦一縣同登秋榜者，尚有三張，張鍼英，張家鎮，副榜張心寅，前新聞報駐北京記者張繼齋，即兩張之一人也。解元曹清泉，安徽人，年三十，任承沆，為前浙撫任筱沅先生道鎔之孫，亦三十歲，皖歙徐謙字季隆，三十一歲，旋入翰林，又於司法界歷膺要職，聞今春在華南某處去世矣，儀徵劉師培，年甚少，才十八歲，而名次甚高，第十四名，乃房魁也；後在國粹學報，易明光漢，又入端陶齋幕府，袁洪憲時發起籌安，為士林所不與，名節雖言，然其文詞華贍，要不失為好學之士，故當辛亥時，章太炎特電當局，仿明姚廣孝保留方孝孺例，稱之曰「讀書種子」，未為過譽。主考戴鴻慈，字少懷，廣東南海縣人，丙子翰林，時官戶部侍郎，後為出洋考察政治五大臣之一，歸國長法部，升協辦大學士，入軍機，歿贈太子少保，諡文誠，副考黃均隆，湖南湘潭縣人，丙子進士，時官鴻臚少卿，復放江西學政，為法部參議。

懷遠友

汪野綠

凝望着白雲在頂上悠悠地掠過，很想託它帶一個信兒，問一問遠方的友人，在風雨的十字街燈下，流出了多少懷鄉的冷淚？落在夢裏與關山遠隔的友人，互道別離後的況味，那一片溫馨難捨的友情，難怪醒來那溼透枕上的淚痕。那一番莫名的惆悵，重會劃上遠友模糊的倩影。

單單看到陌上的草青，十里的荷香，那丹桂與黃華的招人，那白雪裏怒放的萬點寒梅，彷彿裏面嵌了個友人的微笑。彷彿憶起那一段不可泯滅的舊有的溫情！

看江水滔滔東流，看夕陽爬上西山，遠方的友人！落在那一個角落裏？仰望雲天，雲天默默無語。

不願天天有夢，但願月夜的微風，吹起了一束懷戀，落在遠方的友人的記憶裏。

紀念冊

火野

我結交的朋友十分多，然而，能常晤見而且尚談得來的，却很少。在這幾個人裏，如今又有人要出外至一古城去讀書，在告別之前，自要留一些生活的蹤跡，算作紀念。

於是，便買了幾本紀念冊，各人寫了又分了。

我忘記了給人寫了些什麼，只記着那時不大愿意寫，究竟，也摘了幾句心裏的話語，抹在紙上。

今天，我看看自己這一冊紀念冊，裏面的字句也沒有什麼新奇，但是，它宛如多條鞭子，我暗誦一個字，它便向我抽打一下。

我覺着有些疼痛，然而再看看自己這片斷的生活，又不由的嫌這種抽打太無力，我憧憬着更有力量的抽打，這樣，才能造成我成堅毅。

——讀着友人留下的話語

原始的堅忍與朴質，常是我們生命裏最大的光輝！

鄉闈話舊

平章

清代之科舉制度，本襲明制，其以八股取士，亦仿明太祖以來天下士子之遺意。至光緒中葉，變法自強，廢除八股，改試經義策論，至光緒末始將科舉制根本撤消，此科舉名目，已成歷史上的陳跡了。

秀才考舉人，名曰鄉試。三年一次，江蘇連同安徽兩省併行，故名「江南鄉試」。每值大比之年，兩省貢監生廩，相偕而至，因此貢院街頭，秦淮河畔，頓形熱鬧非常，而數千士子，麕集一地，擾擾攘攘，首尾須閱二十餘日，始分道散去。

光緒壬寅年（即二十八年），併行庚子辛丑恩科鄉試，維時作者年甫十九，隨同同寅學友，聯袂赴試，當初京滬火車尚未通行，乃乘江輪至下關，再雇划子駛入水西門，（因彼時汽車馬車人力車均未有辦）至秦淮河夫子廟前登岸，而旅館亦未開設，故均租賃民房為暫居之地，膳食或包飯，或自炊，各由自便。貢院前後，臨時開設不少商店，而書肆紙舖，尤鱗次櫛比，觸目皆是，若輩都來趕集者。沿路擺設代書履歷之攤頭亦多。蓋士子進場，須繕三代履歷及籍貫年齡，一一寫出，如嫌麻煩，祇須給錢二百或三百文，倩人代繕，此輩多落魄文人，臨時投機也。

下關江面上，停泊不少划子與帆船，桅杆上咸扯着「奉旨江南鄉試」之黃旗，隨風飄展，彌望皆是。本省之制台，撫台，藩台，提台，均担任闈場內外職務，非常忙碌。秦淮河畔有一家茶室名「喚渡」（即晉王獻之迎愛姬之桃葉渡），即現在好好樓菜肆之遺址。

現在貢院內之數千間矮屋，蛋已夷為平地，祇「明遠樓」依然存在，現改為司法院內政部等機關。尚有「衡鑒堂」，「至公堂」，「魁星閣」等，不知還存在否？此三十年以前事，偶一追溯，舊事如夢，真不禁興滄桑之感也。

中秋過後，三場試畢，各士子或立即離京，或再逗遛數日，俟放榜後，再行起程，鄉試中式第一名曰「解元」，如今次是江蘇人中選，下次必歸安徽人，以示兩省平均之意。

秀才應試前，可在本縣學署領取一注賓興費，作為津貼之用。抵京後先考一場「錄遺」，錄遺錄取了，再正式進闈，是百分之九十八可以錄取的。全榜揭曉後，還有附榜，其人數祇二三十人，名曰副貢（俗稱半個舉人），但副貢依然要鄉試的，不若中式舉人後，可以直赴春闈應試，（即會試）。

闈場中最高試官，曰正副兩主考，其次是十八房房官，房官均選兩省老虎班（即進士出身者）州縣中挑取當差。士子試卷，須官鑒閱，選取謄錄後，再呈兩主考，作最後之決定，名曰「薦卷」。還有文章已經中式，而人數額少，不敷分配，適將中式全卷，疊置至公堂上，由兩主考及監臨官，燒香燭，叩首默禱畢，再由監臨官抽出數卷，名曰「堂備」，堂備者，本已中式，祇因額滿見遺，被抽者，庶不垂首喪氣，自歎福薄命蹇也。

艾家村（五十九）

林鳳著

很容易的就完了，可是也不能替人家白管，少不得也收人家一些謝禮，看事情的大小，人家的謝禮也不同，大事多謝，小事少謝，一個月管個幾回，不是就可以過日子了麼？」說完，又笑笑，她覺得艾媽媽太不明白外邊的情形了，或者她連做夢都想不到世上還有這一門行當罷？不由得又斜過眼睛去看了月珠一眼。

「那不壞呀！」艾媽媽聽了很羨慕，「這種沒有本錢的生意，天下到哪裏找去？隨便替人說兩句話，就能收不少的謝禮，這太省事了。可是，衙門裏的人怎麼就會聽話呢？萬一要託不好的時候，又該怎麼辦？」

傅奶奶見她祇管朝這一方面釘問，心裏太好笑了，不過反正閒着沒事，不妨就同她胡扯一番，「我剛才不是說了麼？衙門裏，差不多的人我都認識，一認識就好辦了，他們都曉得我苦，我去託一件事，多半總可以答應，萬一不答應的，我不收人家的謝禮也就是了，好在並不怎麼要緊。我靠這個，已經有好幾年了，幸虧還沒出過一回岔子呢。你說這不是運氣麼？等到將來水退之後，我那裏有的是空房子，你們可以到我那裏去住的。城裏可比鄉下有意思，想吃什麼有什麼，街上也熱鬧著呢！」

艾媽媽聽得心花怒放，高興非常，不由得臉上也有了笑容。繼而一想，水退固然不知道在哪一天，而且自己根本是無家可歸了，怎麼可以到人家家裏去住？便說：「好是好，我們那裏還不曉得怎麼辦呢。」

弈苑

陸承鑄編

第一四二局　無矢虛發

紅先勝

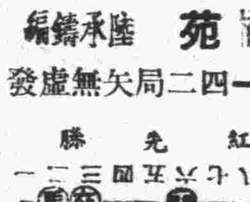

昨刊「深入虎穴」着法

卒四平五　將五進一　卒五進一　將五平六　卒五進一

將六退一　車三進六　象九退七　馬一進三（勝）

着法明日披露

前清武職官銜　遺留到民國時代

總兵•統領•都統

海鳴

前因談北平江宇澄將軍八十大慶，而談到步軍統領衙門之左堂右堂二總兵。這總兵，乃前清的武職官，僅僅位於提督之下，如在外省綠營，或長江水師中的總兵，亦即是舊劇上喊大人八台官那樣的總鎮，俗稱曰鎮台，官也就不算小了。

民國所殘存的北京步兵統領，已不沿清例稱九門提督，倒是總兵一名詞，是出於清制，保存得久一些。除了北京還左堂右堂二總兵，一名袁得亮，一名申振林外，記得山東還有個曹州鎮總兵，為了當地匪多，以總兵一名詞足以鎮匪為理由，似夫也多保留了幾年。從前有個呂秀文，歸附過馮玉祥，成立過國民軍第四軍，那就是在曹州鎮當參謀長，革了總兵的命而改稱國民軍的。

又有個馬蘭鎮總兵，在前清是專為守衛東陵的皇陵而設，地點就在河北遵化縣邑內，楊小樓唱連環套，飾黃天霸，對竇二墩數說：「保鑣夜過馬蘭關口」，即是這個所在。在民國也把這總兵制保留得很久。

至於北京的步軍統領，原是提督而不稱提督以後，當然只剩了統領二字，但照前清的武職官制度來論，還統領是與總兵相同的。前清編練新陸軍時，一師曰鎮，師長稱統制，一旅曰協，那協統也可稱統領，（團曰標）標統一稱統帶，而營長只稱管帶。似乎統領也并不大。另還有各省的軍，多稱巡防營統領，如比起北京統領有兩個總兵的步軍統領，實還比不上。

步軍統領以外，又還有清時管領八旗的都統與副都統，也會保留許久。王士珍內閣的院祕書長惲寶惠，少年時就曾與兒女英雄傳的安公子龍媒一樣，做過鑲黃旗副都統與都統。又還有熱河察哈爾綏遠三特別行政區，在未改行省以前，也有都統，并還兼管軍民兩政，不亞於外省督軍省長。

中華大戲院　夫子廟　電話二一二九五　首都旧址

今天妙極貢獻　新型風趣美化喜劇　八位老婆聯合能工　香豔之處不可洩漏

續集秋香突失蹤

李麗華領銜　上集原班人馬勝前大傑作！　妙不可言！

三笑

眼淚鼻涕笑出來！

拌秋香：拌錯了：華太師：想秋香：想瘋了：二公子：

藝華公司超特鉅製

四明眼鏡公司　自設工廠　精製各種養目鏡片　新穎鏡架　零售批發一律　歡迎外埠函購　每付另加寄費四角　地址　太平路太平巷口

河村軍刀軍需部　▽軍刀、文官用刀、軍用布篷、青年團用具、水筒飯盒、木槍劍道防具、土木工具、警官用刀、發賣中、專製證章、一式大量批發▽　日軍指定　國民政府參軍處指定　蘇浙皖綏靖軍部指定　地址　東海路十一號　電話二三九二號

劉浩醫師　地址　南門西橋口七十四號　科目　內科　大小兒科　心臟　血管　肺　肝　胃腸　腦性神經系疾患及傳染病　皮膚花柳科　眼科及新法戒煙　門診　上午八時至十二時　下午二時至五時　出診　隨請隨到　星期日下午停診

宏仁診所　醫學士陳廷璋　主治　內科　小兒科　皮膚花柳科　外科　新法戒煙　地址　建康路郵局東首

口腔院　齒科　外科　院址：中山路吉兆營吉兆里　院長東京齒科醫學士陳朝政

北平永寶齋珠寶店　本店收售鑽石翡翠珍珠寶石名貴白金首飾　特聘高等技師精鑲　中央商場內　陳設價廉　歡迎各界仕媛蒞臨參觀

兩大奇書　兩性生活巨著　男女人人必讀　閨房聖經　窮前未有奇書　預知女人貞淫　貞與淫　本樣發贈　函索上海六寄十六號

新中央粵菜酒家　△名貴筵席　十一月一日起增設　△燒臘鹵味　△經濟時菜　△廣東茶點　中山東路二九三號　電話二一七三五

太平洋酒菜館　附設咖啡彈子房部　津川名菜　女子招待　空氣流通　各種筵席　房間清潔　如蒙惠顧　隨意便酌　坐位寬暢　特別歡迎　夫子廟大院街東首　電話二一七八四

中喜劇場　楊公井　電話二二三七五　實行中日提攜●介紹友邦文化●　◎今天特殊獻映◎　東寶公司歷史古裝武俠愛情非常鉅片　長谷川一夫暨全體大明星合演　萬世流芳（後集）　△比前集更緊張！　譯有詳細中文說明書　放映時另有中文字幕

國際劇場　新街口北段　今日非常貢獻　哄動世界舞台名劇搬上銀幕　VIKTOR UND VIKTORIA　卡門　是一部描寫後台四角戀愛的桃色巨片　插曲「熱情的西班牙」異常動人　德國烏發公司驚人出品

中央大舞台　永信公司　地址　新街口中央商場後面　電話二三〇八七　今日獻映　馬路天使　思親曲　德國烏發公司偉大出品

浙紹六華春酒菜館　地址　貢院東街　電話二一七四七號

史話

第卅八期 每逢星期四出版

史上的選秀女

自入深宮裏年年不見春 聊題一片葉寄與有情人

閻伯豪

古來朝廷選秀女之制，最爲慘無人道之舉，識者莫不痛心。茲於讀史之餘，特走筆述之，俾有心人得觀覽焉。（其不見記傳者略之）按選秀女起於東漢，當時常於八月遣中大夫與掖廷丞及相工，於洛陽鄉中，閱視良家童女，年在十三以上，二十以下，姿色端麗合相法者，載入後宮，擇視可否，乃登御。（見後漢書皇后紀）晉武帝時，博選良家女充後宮使，楊后，揀選名家盛族之女，而各大戶每聞選秀，則多方巧匿，恆以敗衣瘁貌，以避此選。有胡貴嬪名芳者，初入選，號泣，左右止之曰：「陛下聞聲」。芳曰：「死且不畏，何畏陛下」？揆其所以倔强者，實由逼迫過甚，故以死抗之。元世祖至元時，訛言採選女，一時童男女婚嫁殆盡，雖是訛言，然非必無因。（見輟耕錄載）耶律鑄傳載：有司以采室女乘時害民，請令大郡歲取三人，小郡二人，擇其可者，厚賜其父母，否則遣還，帝從之。後又以御史中丞崔彧言，并罷各路選室女。又耶律楚材傳：太宗時托歡請選天下室女，楚材止之，帝怒，楚材曰：「向擇美女二十八人，足備使用，今復選，恐擾民。」乃止。且元時不惟選漢族女子，并有選及高麗女之例，文宗以宮中高麗女不顏帖你賜丞相雅克特穆爾，高麗王請割國中田以爲資奩，順帝次皇后奇氏完者，忽都本高麗女，選入宮有寵，遂進爲后，迨選擇未已，台臣謂國初高麗首先效順，而近年屢遣使往選腰妾，使生女不舉，女長不嫁，乞禁止，從之。明代之制凡天子親王之后妃宮嬪，愼選良家女爲之進者冊受，故妃后多采自民間，惟成祖仁孝皇后爲徐中山女，以其時法尚未行也。後則多出民間，考其每一新君即位，即有選秀女之詔，如成化中命婦入朝，尚書施純妻甚端麗，皇太后諦視之，顧左右曰，曩選妃時，何不及此人？（見明稗類抄載）憲宗時選妃江南嘉興姚善女，在選中髮不盈尺，過吳江二十里，一夕髮頓長八尺？（見湧幢小品）故其地名八尺，後入宮生皇第九子壽王，冊封端懿安妃。武宗南巡至揚州，知府蔣瑤性剛正，力拒嬖倖江彬等，彬傳旨要選秀女，瑤曰：「知府有三女，民間並無」。彬遂寢。（當時官者到處招搖，并以選秀女爲要挾地方官及勒索民家之具，四友齋叢說與大紅袍小說所載即係事實。）又劉大姑傳（趙爾沂撰）大姑，京師人，光廟在青宮時，詔選元妃，大姑與郭后女弟同入選中，后女弟及大姑陽金幣還。陽湖趙翼謂明代選秀女之制，亦非通行天下，大概多在京師附近之處，初兩京并重，故妃后尚有南京人，如宣宗后濟甯人，孫后鄒平人，吳妃丹人，郭嬪鳳陽人，及憲宗吳后皆順天人，世宗杜妃大興人，蓋有明中葉以後，選妃多在京師，不及遠方，恐滋擾也。明代亦有選高麗女之舉，如永樂中高麗有貢女之例，成祖之妃曰權氏，即高麗人，後封爲賢妃。迨至清制，則每三年選閱八旗駐防及任旗員之女子，年在十四以上，二十以下，而幽嫺貞靜者爲合格，入後宮備妃嬪之選，或配近支宗室，謂之秀女。其與前各代所異者，僅限於旗族，不及漢人。後清帝遜位，後宮放秀女達數百之多。于愼行謂選民間秀女，自有深意，并申引漢宣帝許后起微時，故爲后，從官輿服甚儉，及霍后立，賞賜動以千萬計，且來自民間，則習見閭閻生計，可以佐人君節儉之治；若必出於勳舊，則勛而兼戚，戚而兼勛，王氏禍漢，賈氏禍晉，可爲前鑒云云。然此係僅就朝廷一面而言，或不無相當理由。殊不審民間一有選秀之舉，騷擾備至，甚而激成人命重案，且選入深宮之中，即無異身入人間地獄，故人民莫不避之若浼也。于氏之言，信非通論。

× × ×

開窗潑出胭脂水 流過西城水閘門

薛慰農之秦淮竹枝詞

全椒薛慰農（時雨），一字澍生，號桑根老人。清咸豐間，以甲科知嘉興縣，擢至道員，乞歸休。時曾文正公督兩江，延主尊經惜陰二書院講席，一時三吳文士多出其門下。薛尤擅詞章，機趣橫生，不落前人窠臼。而風流蘊藉，脫盡腐儒頭巾氣。衡文之暇，嘗遊秦淮河，爲某水榭題「停艇聽笛」四字，平上去入而爲一音轉出之，當時傳爲佳話。薛與秦淮名妓花君曜，時有傳薛行將量移他去者，花君特於妝閣設宴餞行。並研薛濤之牋，乞爲撰書聯語，薛笑頷之，援筆書成句：「花開堪折直須折」，「君問歸期未有期」一聯貽之。旋花君之妹花相至，亦丐薛爲撰書楹帖，因復濡毫吮毫，信手拈成「花開堪折直須折」，「相見時難別亦難」一聯爲贈，驚才絕艷，其運思之敏捷，洵屬不易多覯。薛著有藤香館全集，所撰聯語箴銘，獨運匠心，不同凡響。有秦淮竹枝詞四首，詠旖旎風光，儼然漁洋神韻，惟厭後遍繙藤香館全集中，竟致滄海遺珠，未免可惜。爰錄之以示世之景慕薛之詞章者。詞云：「十里烟花夾岸明，紅闌橋下酒船行，綠波流斷南朝恨，夜半猶聞打槳聲。」「白門柳色板橋東，畫槳雙枝蕩晚風。一串珠喉搖曳起，水亭涼月夜燈紅。」「鍾山山色曉雲平，春滿紅樓日半眠。懊惱東風催夢醒，武陵橋上賣花聲。」「綠楊陰中露粉垣，一竿斜帕晾朝暾。開窗潑出胭脂水，流過西城水閘門。」

白門街

白門即南京之稱，城內面積較大，街道亦繁，因之街名也就多了。有的是有意義的；有的是有趣味的。至于全市的街名，就是南京的本地人，也不易記得清楚，客籍的人，那就更難于知道了。

要想把南京整個的街名，詳細寫出來，敢說是不是容易的一件事；那除非是熟悉街道和常在外面跑的人，或許可以能夠尋到一些頭緒，至於不遺漏的話，也不敢斷定。

我現在將有根據的，有意義的，有趣味的，別爲三類，錄之獻給讀者，藉作消遣可也。

一——「數目字命名的」；如「半邊營」，「一枝園」，「二郎廟」，「三牌樓」，「四聖堂」，「五馬街」，「六度庵」，「七家灣」，「八寶街」，「九層坡」，「十廟口」，「百花巷」，「千章巷」，「萬竹園」。

二——「方向命名的」：如「東花園」，「南市樓」，「西華門」，「北門橋」，「中營」。

三——「香豔命名的」：如「胭脂巷」，「花露崗」，「桃葉渡」，「杏花村」，「烏衣巷」，「玉壺坊」，「錦繡坊」，「香鋪營」。（秋月）

讀史隨筆

筆耕老人

漢高帝七年，蕭相國營未央宮，因龍首山製，前殿建北闕，未央宮周迴二十二里九十五步五尺，街道周迴七十里，台殿四十三，其三十二在外，其十一在後，宮池十三，山六，池一，山一，亦在後宮，門闥凡九十五。

武帝作昆明池，欲伐昆吾夷，教習水戰，因而于上游戲養魚，魚給諸陵廟祭祀，餘付長安市賣之，池周迴四十里。

漢制：宗廟八月飲酎，用九醞太牢，皇帝侍祠，以正月旦作酒，八月成名曰酎，一曰九醞，一名醇酎。

京師大水，祭山川以止雨，丞相御史二千石禱祠如求雨法。

天子筆管以錯寶爲跗，毛皆以秋兔之毫官師路扈爲之，以雜寶爲匣，廁以玉璧翠羽，皆直百金。

漢制：天子玉几，冬則加綈錦其上，謂之綈几，以象牙爲火籠，籠上皆散華文，後宮則五色綾文，以酒爲書滴，取其不冰；以玉爲硯，亦取其不冰；夏設羽扇，冬設縉扇，公侯皆以竹木爲几，冬則以細罽爲橐以憑之，不得加綈錦。

武帝時，西域獻吉光裘，入水不濡，上時服此裘以聽朝。

高帝戚夫人善鼓瑟擊筑，帝常擁夫人倚瑟而絃歌，畢，每泣下流漣。夫人善爲翹袖折腰之舞，歌出塞入塞望歸之曲，侍婦數百皆習之，後宮齊首高唱，聲徹雲霄。

戚姬以百鍊金爲彄環，照見指骨，上惡之，以賜侍兒鳴玉耀光等各四枚。

趙王如意，年幼未能親外傅，戚姬使舊趙王內傅趙嫗傅之，號其室曰養德宮，後改爲魚藻宮。

惠帝嘗與趙王同寢處，呂后欲殺之而未得，後帝早獵，王不能夙興，呂后命力士於被中縊殺之，及死，呂后不之信，以綠囊盛之，載以小軿車入見，乃厚賜力士，力士是東郭門外官奴，帝後知，腰斬之，后不知也。

漢帝相傳，以秦王子嬰所奉白玉璽，高帝斬白蛇劍，劍上有七采珠九華玉以爲飾，雜廁五色琉璃爲劍匣，劍在室中，光景照於外，與挺劍不殊。十二年一加磨瑩，刃上常若霜雪，開匣拔鞘，輒有風氣，光彩射人。

宣帝被收，繫郡邸獄，臂上猶帶史良娣合采婉轉絲繩，繫身毒國寶鏡一枚，大如八銖錢，舊傳此鏡見妖魅，得佩之者爲天神所福，故宣帝從危獲濟。及即大位，每持此鏡，感咽移辰，常以琥珀笥盛之，緘以戚里織成錦，一曰斜文錦，帝崩，不知所在。

始元元年，黃鵠下太液池，上爲歌曰，黃鵠飛兮下建章，羽衣肅兮行蹌蹌，金爲衣兮菊爲裳，唼喋荷荇，出入蒹葭，自顧菲薄，愧爾嘉祥。

漢帝送死皆珠襦玉匣，匣形如鎧甲，連以金縷，武帝匣上皆鏤爲蛟龍鸞鳳龜麟之象，世謂蛟龍玉匣，成帝設雲帳雲幄雲幙于甘泉紫殿，世謂之三雲殿。漢掖庭有月影台，雲光殿，九華殿，鳴鸞殿，開襟閣，臨池觀，皆繁華窈窕之所棲宿焉。

趙飛燕女弟，居昭陽殿，中庭彤朱，而殿上丹漆，黃金砌，白玉階，明珠翠羽飾之，上設九龍，皆銜九子金鈴，五色流蘇，帶以綠文紫綬，金銀花鑷，每好風日幡旄，光影照耀一殿，鈴鑷之聲，驚動左右。雜薰諸香，一坐此席，餘香百日不歇，有四玉鎮，皆達照無瑕缺，窗扉多是綠琉璃，亦皆達照毛髮，不得藏焉。椽桷皆刻作龍蛇，縈繞其間，鱗甲分明，見者莫不兢慄，匠人丁緩李菊，巧爲天下第一，締構既成，向其姊子樊延年說之，而外人稀知，莫能傳者。

積草池中，有珊瑚樹，高一丈二尺，一本三柯，上有四百六十二條，是南越王趙佗所獻，號爲烽火樹，至夜光景常燦然。

昆明池刻玉石爲魚，每至雷雨，魚常鳴吼，鬐尾皆動，漢世祭之以祈雨往往有驗。

○ ○ ○

翁同龢歷典考試 門下頗多知名士

國府還都，第一次掄才大典已蕆事。江代院長，及廉典委皆有詩紀事。因憶前清光緒中漢臣典試最多，得士最盛者，首推常熟翁同龢。翁係咸豐丙辰狀元，同治四年，授讀毓慶宮，直至光緒朝，一時稱爲翁師傅。先後典會試者二，京兆鄉試者三，陝西山西鄉試各一，其中尤以兩典會試，得士最盛。

第一次爲光緒十八年之壬辰科，會元即前日凌霄漢閣所談之劉可毅，狀元爲臨桂劉福姚，（臨桂即今桂林）榜眼錢塘吳士鑑，探花陳式陶，鼎甲雖名人較少，但進士中，如太倉唐文治（蔚芝），海鹽張元濟（菊生），榮縣趙熙（堯生），湘潭趙啓霖（芷孫），皆極知名。蔡元培則於是年補行殿試，長沙葉德輝亦於是科出翁門。當時總裁翁以外，尚有祁雋藻，霍慎齋，房官爲沈曾桐袁昶等。翁在闈中，成詩極多，有闈中望雨呈祁丈：「屯雨銜雨過春深，日日瞻天切禱臨，我輩豈能分衰麥，聖人久已禱桑林。近聞幾輔頻傷潦，大築隄防爲灑沉，憂水甫過還慮旱，一時併集長官心。」又有贈霍同年「薇署才名歲月深，春官秋賦一時臨。群翕未許辭阿閣，（原注君任閣學最久）朱紳還欽出上林。（原注宗臣中君年最長）病起談詩神愈健，老來對酒氣先沈。（原注君少年時豪飲）夜堂鐙火渾如夢，根觸當年立鵠心。」（原注余與君丙辰同年），疊韻之作，意興可知。

第二次爲光緒二十年之甲午科，狀元即南通張謇（季直），進士中如彈劾慶親王之莆田江春霖（杏村）等。張南通於翁，師生之誼極篤。甲午之役，張極力慫恿翁主戰，聞當時在政府之某君言：張云「老師倘不主戰，何以對天下。」如此要挾，常熟遂不能自主。一士進退，一言興喪，關係至於數十年，掄才之典，顧不重哉？翁張交誼，商務印書館，曾印行翁致張手札一巨冊，不贅述。翁癸巳秋闈，尚有一詩，係和李慈銘，（越縵）當時極爲傳誦，詩曰：「夜堂漫發五星躔，又到西風放榜天？病馬尤除豐豆裏，歸鴻消息菊花前。紅詩觸發如尋夢，苦語商量爲薦賢。休道試官添蠟燭，眼昏無奈是衰年。」本屆高考，性質自同昔之春闈，而時令卻與秋闈同。江代院長諸公，在此「西風菊花」間，當亦有「苦語商量爲薦賢」之情也。（隱）

◇ ◇ ◇ ◇

一頁黨史珍聞 總理在廣懸壺

虎如

民國紀元前二十年壬辰，總理孫中山先生既卒業於香港雅麗士醫校，即設藥肆於澳門，以醫術爲入世之門，開始進行其革命運動。在澳行醫，名譽噪甚，旋於甲午年遷肆廣州，是時興中會已成立於檀島，總理策劃會務，甚形忙碌，故決聘尹文楷爲助手，而以廣告鼓吹之。題曰，杏林雙轍，蓋中有述及尹文楷醫生也。按該懸壺廣告，係刊於甲午年二月三日廣州之中西日報，實則彼時總理已無暇及於醫務。此爲總理早年從事革命生活之始，其史料彌足珍貴也。

新華無線電工程學校 招生

科目：初級班新生 高級插班生

程度：初中畢業或相當學力者

開學：一月十五日

校址：南京王府園十三號

備有宿舍

承租瞻園路大新池浴堂換主加添炳記聲明啓事

啓者敝浴堂自本年十二月三十日起由大新池股東經理張桂芳君等出租與王宜炳現加稱炳記二字一俟內部修理完竣開張營業所有前大新池股東經理經手一切未完事件以及人欠欠人概歸現出租人理楚現新加炳記大新池完全無涉恐外界不知特此登報聲明

炳記大新池主人王宜炳謹啓

徵求論文歌曲圖案徽章啓事

近者中日兩國同憂具眼之士，有東亞聯盟運動之發表，旨在根據政治獨立，經濟合作，軍事同盟，文化溝通四大綱領，建設東亞民族之合理關係，以達共同解放之目的，各地已先後有此種組織，運動之組織，將更聯絡各方集合力量，爲普遍全國之運動，本部爲鼓勵文化界同人研究東亞聯盟之興趣起見，特徵集論文歌曲圖案等各項作品，茲訂定共簡約列左：一、論文：就東亞聯盟綱領，字數約四千字。二、歌曲：擬製「東亞聯盟進行曲」及歌譜。歌詞應通俗，歌譜應雄壯，並須注明。三、盟徽：繪圖案及徽章圖案，以簡單美觀印象深刻爲主。四、截稿日期：中華民國二十九年十二月二十日。五、酬金：分甲、乙、丙三等，論文甲等每名五十元，乙等每名四十元，丙等每名三十元。歌曲甲等每篇百元，乙等每篇六十元，丙等每篇三十元。六、審查者：國民政府行政院宣傳部。七、收稿處：南京國民政府行政院宣傳部宣傳指導司。

中報譯叢

半月刊

第十一期業已出版

要目

日俄關係

日俄關係的最近情勢……Economist

日俄國交調整論……竹尾弌

蘇俄與日德關係的展望……沼田市郎

日俄調整的經濟基礎……Economist

蘇俄內容

蘇俄人口的構成……經濟與統計

史太林獨裁下之蘇俄……G. E. R. Gedye

蘇俄計畫經濟的基本問題……哈因曼

德國石油問題……Rene' Sedillot

地中海戰爭中之希臘……C. L. Sulgberger

德義支配下的巴爾幹……鈴木東民

羅馬尼亞的寶藏……Alee Dyer

情報傳遞法……維娜失蹤的謎答案

西部戰線從軍記……觀音寺三四郎

俘虜生還記……Thomas Foley

零售每冊二角

預定半年二元全年三元五角

發行者中報出版部

各分售處及報攤均有出售

長命牌

維他賜保命

補針 補丸

不老靈丹古難得 長命良藥今可求

人生最寶貴者一即生命二即健康有生命而無健康爲人生所至苦自古補品不外參茸之類今科學昌明吾人已可在參茸胎盤等丸等中提煉其精華製成結晶體使效力千百倍於往昔長命牌維他賜保命補針補丸即當代醫藥界所公認確有治療作用之强壯補劑也藥物成分貴乎公開使人一望而知其內容但內容是否確實(一)可經理化實驗(二)視出品者信譽之良莠(三)証諸功效之優劣本品盛行十餘年至今聲譽日隆者即功效優越之明證

主治 神經衰弱 未老先衰 腎虧遺精 性能衰落 諸虛百損 月經不調 產後血虧 輔助戒煙

藥分男用女用二種 各藥房均售

信誼藥廠榮譽出品

南京總經理 中華路金沙井七號 合興華洋雜貨號西藥部及各大藥房均售 鎮江特約經銷 鎮江西門大街 大中西藥房

萬人樂用的肝油精劑

新肝精

【牛膽汁合配臟肝鱈】片劑

看此健美的体格！是新肝精的厚賜

爲使体質轉弱爲强，得先講求榮養的補給和病根的剷除。在這個目的之下，常用新肝精，惟其是獲得健康的捷徑。因爲本品的主劑即肝油，肝精（肝荷爾蒙）均爲血虧症的特效補品至配劑的胆汁，既能助長藥物的消化吸收力，又能增進食慾，充實營養，改造病弱使成强健的体質，是最合理想之新榮養强精劑也。

適應症：惡性貧血 貧血諸症 肋膜炎 腸胃衰弱 夜盲症 腺病虛弱 佝發性貧血 肺結核（肺癆） 及其他營養性諸症 維他命缺乏症 佝僂病（軟骨） 病後恢復期

股份有限公司 藤澤友吉商店 上海密勒路八號 天津常盤街常盤大樓四 奉天市大和區加茂町 大連市山縣通七番地 （本店）大阪（支店）東京·京城

各埠大藥房皆有出售

12N58